広報しらら

人口と世帯数
（9月末日現在）

世帯数	1.102
総人口	4.894
男	2.432
女	2.462

昭和46年10月25日

11月 上旬
第55号

編集と発行
青森県市浦村役
企画課
電話 相内局 1・44 番

脇元小・新築工事急ピッチ
三学期から授業できそう

九月初めから着工している脇元小学校新築工事は、急ピッチに進められていますが、ほぼ原形も出来あがり、工事を担当している東海興業と巴組では三学期からの授業に間に合せたいといっています。

脇元小学校校舎は鉄筋コンクリート二階建て、のべ面積一、二三九平方㍍で総工費五千一六百五一十万円です。

規模は階下が一般教室二、特別教室二、のほか職員室、保健室、給食室、休けい室、物品庫で、二階は一般教室四、音楽室、図書室からなっております。

また、屋内体育館は鉄骨平屋建てで、面積は四〇六平方㍍です。

なお、校舎、屋体とも工事の契約は来年五月二十日です。

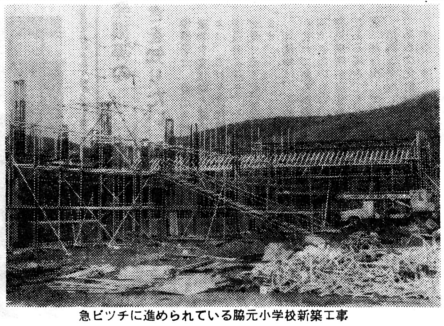

急ピッチに進められている脇元小学校新築工事

相内―十三間の村道舗装
920メートルが完成しました

相内～十三線の村道舗装工事は十月初めから、斎勝建設によって進められていましたが、このほど本年度分が完成しました。

舗装されたのは十三側から延長九百二十㍍で、昨年鶴賀建設が新設改良したものです。

工事費は八百七十八万円を要しましたが、幅員六㍍の立派な道路です。

相内地区までの残り六百八十㍍については、十二月末までに終わる予定で改良工事が進められており、舗装工事は明年度行なうことになっています。

相内～十三間が完全舗装されれば、観光道路としての利用度が高くなるばかりでなく、冬季の除雪もスムーズに行なわれ消防車等の出動も早められます。

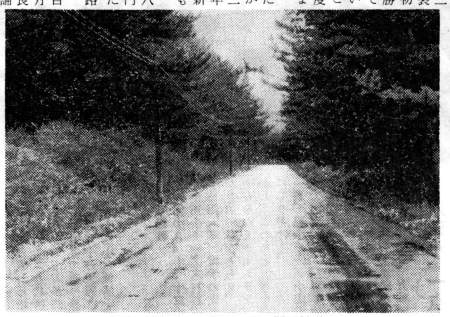

立派に舗装された相内―十三間の村道

児童手当法・一問一答

児童手当法のあらましについては、十月上旬号「紙上相談室」欄でお答えしましたが、その後、制度の内容をさらにくわしく知りたいという、村民からの要望がありましたので、一問一答の形でその要点をお知らせします。

問 昭和四十七年一月から児童手当法が施行されるようですが、この法律のねらいはどこにあるのですか。

答 一般家庭では、子どもの養育費が家計を圧迫し重い負担となっているのが現状です。そこで、子どもを養育している人に社会の力で児童手当を支給し、家庭生活を安定させ、次代の社会をになう子どもの健全な育成を図ることを目的にしたものです。

問 どういう人が児童手当を受けられるのですか。

答 大まかにいって次の要件をそなえている人が受けられます。

(1)日本国民であること。

(2)日本国内に住所があること。

(3)その人が、義務教育終了前の児童を含めて十八歳未満の児童を三人以上養育していること。

(4)その人の所得が一定額（扶養親族など五人の場合で年収二百万円）以下であること。

問 ある都合で他人の子を養育している場合はどうなりますか。

答 他人の子どもでも差し支えありません。自分の子と他人の子をあわせて三人以上のときも支給を受けることができます。また児童の国籍は問いません。

問 所得の制限の中で「その人の所得」とは世帯の所得ですか。

答 受給者本人だけの所得です。夫婦共かせぎの家庭では、一般的には夫が受給者となりますが、その場合は、夫の所得だけです。

問 手当の金額などについて教えてください。

答 養育している子どものうち、三人目から一人につき月額三千円が支給されます。ただし、支給の対象となる子どもは義務教育終了前の子どもに限られます。

なお、この制度は多額の費用を必要としますので、次のように段階的に成長されることになっています。

(1)第一次四十七年一月からの支給対象は、昭和四十二年一月二日以後に生まれた五歳未満の児童

(2)第二次四十八年四月からの支給対象は、昭和三十八年四月二日以後に生まれた十歳未満の児童

(3)第三次の四十九年四月からは、義務教育終了前の子どもすべてとなり完全実施されます。

問 これまでである制度で児童扶養手当や母子年金などを受けている人はどうなりますか。

答 母子年金を受けたほかに、新しい児童手当の支給を受けられます。

なお、生活保護を受けている家庭に対しても同様の措置が講じられることになります。

問 受給手続きを教えてください。

答 村長へ認定請求書を提出して受給資格の認定をうけなければなりません。用紙は村で用意し、準備のできし次第受付けを始めることになります。

問 手当の支給に要する財源はどこで負担するのですか。

答 被用者（厚生年金保険等の被保険者）に支給する手当の財源は、事業主が十分の七、残りは国・県・村の負担となります。

また、被用者以外（農業や自営業等）の者に支給する手当の財源は、国・県・村が負担します。

なお、事業主の負担金の徴収は厚生年金保険等の保険料に合わせて徴収し、社会保険事務所（社会保険事務所）が取り扱います。

問 公務員等の特例というのは？

答 国・県・村の職員は、村長ではなく、それぞれの所属において受給手続きをします。

手当の財源もそれぞれの所属において全額を負担することになっています。

犬を飼うエチケット

◆…かならずつないでおく
◆…登録して予防注射をうける
◆…いらない犬は捨てずに役場へ連絡する

季節の話題

垣根に干しダイコンが目立つこのごろ、秋もいよいよ終わりを告げ、はだ寒さを感じます。

畑大根皆肩出して
日浴びぬ
川端 茅舎

十一月は、秋から冬への「衣替えの月」といわれます。空模様でいえば、大陸方面から高気圧がしだいに強くなる一方、カムチャッカ方面では低気圧が発達して日本付近では西高東低の冬型の気圧配置がではじめます。

この西高東低の気圧配置で日本海側の地方では天気が悪くなり、気温は日増しに低くなります。

冬を迎える準備はいかがでしょう。冬物衣類の整理、寒さを迎える家のうちそとの準備。さらには年末の十二月を間近にひかえて、主婦の手はいくつあってもたりません。

まず寒さよけ。南側のへやは暖かいが、北側のへやの寒いこと。この寒さをふせぐには、まず北風をふせぐことです。へやの外がわから目張りをするなどのくふうをしましょう。また南がわのぬくみをできだけ北側におくりこむように日中はふすま、しょうじを開け放しておくことです。日がうすれたら早目にカーテンなどをひいて暖気を逃がさぬようにいたしましょう。

毎年暖房器具が原因の火災がふえています。石油ストーブ、ガストーブなどとくにプロパン利用の暖房器具の取り扱いには、いくら慎重にしてもしすぎることはありません。火災ばかりでなく、ガス中毒の災害にも十分な警戒が必要です

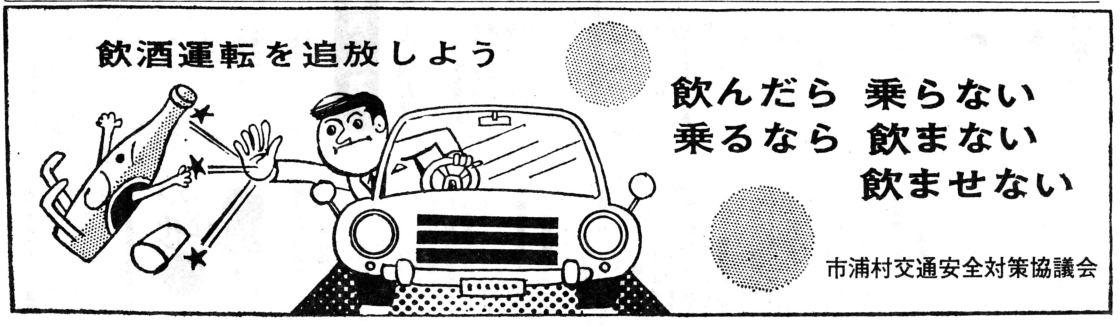

小学校野球大会　脇元小に優勝カップ

相内小を大差でくだす

教育振興会・青少協主催の村内小学校親善野球大会は九月十八日、秋晴れの十三小学校グラウンドで開かれました。試合は十三小対脇小の一戦から始められましたが、チームワークのよさと葛西投手の好投にさえられた脇元小チームが昨年の優勝校、相内小を12対5の大差で破り優勝しました。

脇元小の栄冠は一昨年延長九回、同点のまま十三小と優勝を分け合って以来のことです。

▽一回戦
脇元小A 4－3 十三小
十三小トップ木村君、脇小葛西（孝）投手の立ちあがり第三球をとらえ、センター左をぬくホームラン。しかし、このあと三者を三振にしりぞける。
裏、脇小トップ小山君四球で出塁、二、三塁に連続の盗塁、十三小田中投手は二番葛西（秀）君を三振にとったが、コントロールをみだし二死のあと連続の四球で満塁、ワイルドピッチ、五番三上で決勝へ進む。

▽二回戦
相内小 1－1 太田小
一回表太田小、相小唐川君のヒットなどで2－1と逆転。その後がいに追加点をねらうが十三小田中投手の不調がたたり、一点差を守った脇小が勝へ。

▽三回戦
太田小 5－4 十三小
一回表十三小田中投手の好投に三者風退、そのうら相小が太田小長利投手を攻め打者一巡の5点を先取、三回表に太田小一点を返すもさらに5点を追加され相内小楽勝。

太田小、一点差を守り三位に

▽三位決定戦
太田小A 5－4 十三小
一回表十三小二番堀川君も一勝しようと反げき、一番中山本君の連続ヒット、番宍倉君四球、三番田中君の打球はライトに飛び二番葛西（秀）君盗塁、ワイルドピッチなどで一点先取、その裏太田小三番山本君の連続ヒット、番宍倉君四球、三番田中君の打球はライトに飛び二がる脇小三