広報しうら

毎月第3日曜日は「家庭の日」ですみんな楽しく親と子の対話を。今月は19日です

編集と発行
青森県市浦村役場
総務課
電話 相内 1.41番

村の人口	
世帯数	1,076
総人口	5,103
男	2,535
女	2,568

(1月1日現在)

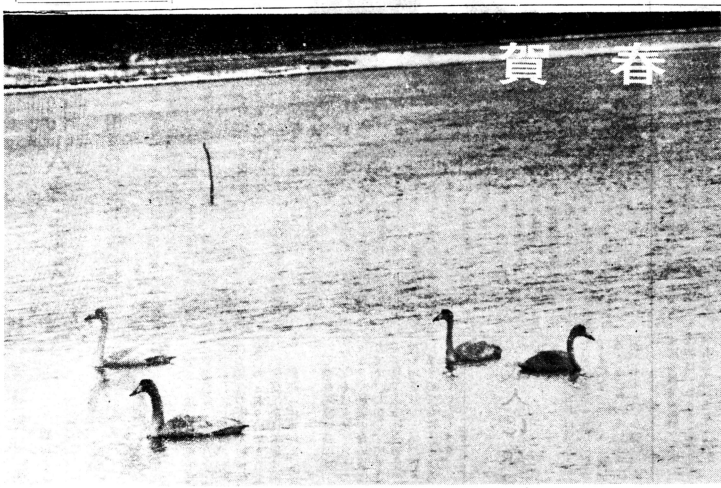

元朝の十三湖

凍てつくような北風のきびしさにじっと耐えながら、長い眠りをつづいている十三湖。

舞い狂いながら降り続く粉雪は、なまり色にしずんだ湖に吸われ、村がようやく明るさをとりもどすとき、そこには、神秘的な自然のなかの十三湖がよみがえってくる。茫洋とした湖面にしばしの憩いを求める〃四羽の白鳥〃それは、心ないハンターに対する無言のレジスタンスか…。それとも人間の愛に飢えているのか。

〈自然はあなただけのものではない〉みんなの貴重な共有財産なのだ。〃ふたたび白鳥の湖〃に、みんなはそうした香いをこめて十三湖のすがしい元朝の空気に胸をふくらませている。

舞う白鳥むかしこの村寄る冬　仙三

村内外の諸情勢に対処

市浦村長　柏谷秀一

昭和四十四年の元旦を迎えいご理解によりまして、村制度の改正に関する問題、え、村民のみなさまにつつの施策も順調な経過をたどしんで新年のお喜びを申し っております。

上げます。　しかしながら、当面する わたくしが村政をおあず村内外の諸清勢は予想以上かりしてから、これで六度にきびしいものがあろうか目の新年のご祝詞を申し上 と存じます。

げるわけでありますが、こ 生産基盤の拡大

の間、村民各位の村勢発展 こうした一連の諸問題に

に対する並々ならぬご熱意 対処するため、ことしは第

と、村政全般についての深 一に生産基盤の拡大をはか

ご理解によりまして、村制度の改正に関する問題、さらに物価対策等と新しい行政の分野が拡大されつつあります。

生産基盤の拡大

こうした一連の諸問題に対処するため、ことしは第一に生産基盤の拡大をはかるべく、十三湖第二期干拓が、農業構造善事業にともなう畜産センターもすでに完成し、今後は肉牛の導入を積極的に行ない、近い将来六百頭に増やす計画であります。しかし、先ごろは米の需給事情が変化したことに対応して干拓事業の再検討をのめかしておりましたが、ようですが、かりに中止されたとき、十三湖を貿易港として活用することも考慮いたしております。しかし、沿岸漁業の不振事業は、米作中心の本村にとっては致命的な問題であるため、今後も関係機関を通じ強力に推進していく積りであります。

次に畜産振興でありますが、農業構造善事業にとっても畜産センターもすでに完成し、今後は肉牛の導入を積極的に行ない、近い三年計画で寄宿舎を完備した校舎を完成させる事としてあります。また、牛の生産予算は一億三千万円を予定しております。すでに敷地の第一期工事はほぼ完成の運びとなり、いよいよ本格的な建設の第一歩を踏みしめるところとなりました。また、統中建設と相まって村内各校の施設整備もあわせて行なうつもりであります。

産業開発の一環として、県道の舗装化を促進するとともに、相内：十三間、相内：桂川間の道の改良整備を行なう考えであります。どうかみなさんのより一層のご協力をお願い申し上げ年頭のごあいさつといたします。

新年のごあいさつ

村民の生活向上に努力

市浦村議会議長　葛西敬治

昭和四十四年を迎えまして、村民一人づくりのために、明るく健康な新春を迎える次第であります。私共人一人りの努力と理解が必要かと考えます。又経済的に当り、つつ村民の幸福を念頭に努力しなければ村の生産基盤確立のためしんでご祝詞てまいりました。当村ではは多種にわたる事業を行なを申し上げます。市浦村統合中学校設置が本 って来ておりますが、国は決まりとなり、十二月末で 理事者と緊密な連けいを保村民各位のご学校敷地の整備も完了しい ちながら議会活動を推進し理解とご協力 経済の屯軸といわれる農業をいただき、 ていく所存でありますから画で校舎建設がなされること よろしくご指導ご鞭撻を越すことが出 が、米作農家であり、 願いして新年のあいさつ的に苦しくとも将来の村発展のために、明るく健康な 食管会計の赤字を理由に 米の政府買上げ制限や、新規開田をおさえる方向に進んでおり、当村にとっても大きな影響があるものと憂慮されます。このようなことから四十四年は今までにないきびしい情勢にあり、私共としても皆様と共に生活向上のため一致団結して事に当っていきたいものと心しております。これまで築き上げて来た礎石の上へさらによい村政を敷くため、一同は、国有林もあがかるる産を災害から保護する一こ公務員として恥かしくない しております。いまだ言いた 一粒の種子が必ずや将来市 浦村の繁栄に結実するものと確信し、年頭のごあいさつといたします。

部分林の育成に重点を

市浦営林署長　小塚修一

市浦村の皆様、あけまして当署事業につきましては高度利用の見地から国有林おめでとうございます。 その運営の合理化、能率化国有林野事業の推進に あたりましては、常日ごろ一 方ならぬご協力を賜わりま して、心からお礼を申し上 げます。

本年はここ相内の地に皆 様とともに新しい年を迎 えました、一層緊を落ちつ けて仕事に取・組みたいと 考えておりますので、どう ぞ倍旧のご支援、ご協力を お願い申し上ます。さて に来たしたことを心から感謝し、明るく健康な 人づくりのために、村民一 人一人りの努力と理解が必 要かと考えます。又経済的 村民の幸福を念頭に努力し しんでご祝詞 には村の生産基盤確立のた 決まりとなり、十二月末で 学校敷地の整備も完了しい 画で校舎建設がなされること が、米作農家であり、食管会計の赤字を理由に 越すことが出 的に苦しくとも将来の村発 展のために、明るく健康な 人づくりのために、村民一 人一人りの努力と理解が必 要かと考えます。又経済的 に当り、つつ村民の幸福を念頭に努力し しんでご祝詞 には村の生産基盤確立のた 決まりとなり、十二月末で 学校敷地の整備も完了しい 理事者と緊密な連けいを保 経済の屯軸といわれる農業 を「大改革しようとしてお よろしくご指導ご鞭撻を 願いして新年のあいさつと いたします。

消防業務を忠実に進推

市浦村消防団長　秋田谷　納

新年を迎え謹んで年頭のお喜びを申し上げます。

願りみますと昨年は木村会に出席させましたが、ことしも機会あるごとに団員の研修を強化し、体質の改善に努力する所存であります。

いずれにしましても消防団としましては、益々訓練に励み、伝統の消防精神を発揮して、有効適切な消防活動を強力に推進し、村民のみなさんの期待にそうことを固くお誓い申し上げ年頭のごあいさつといたします。

※……

…※

市浦営林署管内の国有林野の活用については、土地の総合的育成のため協議化を推進するとともに、低質広葉樹の販路拡張、ナメコ栽培の奨励等により山村経済の助長をはかることとしております。

地元関係者との連絡協調を はかることでありますが、 私は市浦村防災会議委員の 指名を受けておりますので 被害は、一億一千万円にの ぼり、本村はじまって以来 自然災害となりました。 一村民の生命、身体及び財 産を災害から保護する一こ とを任務とする消防人とし てまことに遺憾とするとこ ろであります。

近年、村民のみなさんの火災予防思想は逐次向上しておりますものの、文化の進展に伴なう油類等の危険物の増加、火を使用する各種器具の増加等火災発生の要因が広くかつ多くなっております。しかしながら火災は一寸した不注意により発生することが多いという事実を考えると、村民のみなさんには「災害は忘れたころにやってくる」ことを念頭に一層の警火心向上をおねがいします。

私達二百二十人の団員は強固な結束のもとに、平素の予防活動をふくむ一連の消防業務を忠実に、強力に推進しこともまた市浦村から「件の火災もなかったと、心を新たに新春を迎えた次第であります。

消防施設については、初の計画は一応達成されましたが、消防戒衛上絶対的条件である機動力の増強という点では未だしの感があります。また、団員の資質の向上をはかるため、昨年は幹部団員二人を長期研修に出席させましたが、ことしも機会あるごとに団員の研修を強化し、体質の改善に努力する所存であります。

各種器具の増加等火災発生の要因が広くかつ多くなっております。しかしながら火災は一寸した不注意により発生することが多いという事実を考えると、村民のみなさんには「災害は忘れたころにやってくる」ことを念頭に一層の警火心向上をおねがいします。

私達二百二十人の団員は強固な結束のもとに、平素の予防活動をふくむ一連の消防業務を忠実に、強力に推進しこともまた市浦村から「件の火災もなかったと、心を新たに新春を迎えた次第であります。

消防施設については、初の計画は一応達成されましたが、消防戒衛上絶対的条件である機動力の増強という点では未だしの感があります。また、団員の資質の向上をはかるため、昨年は幹部団員二人を長期研修に出席させましたが、ことしも機会あるごとに団員の研修を強化し、体質の改善に努力する所存であります。

新民生委員13人きまる

——気軽にご相談して下さい——

十一月三十日の任期満了に伴なう民生委員の改選は十二月一日、一斉行なわれましたが、本村では、新しい民生委員十三人が決まり厚生大臣からの辞令と県知事名の担当区域委嘱辞令が柏谷村長から伝達交付されました。

今回の改選で婦人民生委員が六人となり全体の四十六%を占め、本村では、戦後最高の婦人民生委員が生まれました。

新しい民生委員氏名と担当区域は次のとおりですが社会福祉に関してお困りの方は、気軽に担当民生委員へご相談下さるようのぞんであります。

△相内地区：岡本テツエ（橋向、派立、下村）、山内桂子（本町、十三道、吉野）、奈良米雄（上浜、浜）

△太田地区：佐藤辰三郎（△桂川一円）

△桂川地区：木村定雄（△桂川一円）

△脇元地区：佐藤佐吉（△保育所から脇元出張所まで）、竹谷みち（佐藤多三吉宅から櫛引由喜雄さん宅まで）、桑野みな（山田弥一さん宅から横山金作さんまで）

△磯松地区：小山キサ（△磯松一円）

△十三地区：村上さい子（△五月女滝から自宅まで）

八木沢良蔵（今泉庄七さん宅から後町ノ湊迎寺まで）

小山あぐり（自宅から住宅一円）、中井勝雄（浜田武二さん宅から山子ノ二軒町まで）

柏谷村長から辞令の交付を受ける婦人民生委員

民協総務に奈良米雄さん

新しく選ばれた民生委員の組織会は、十二月十四日に開かれましたが、民生委員協議会の総務と総務代理を次のとおり決めました。

△総務：奈良米雄（相内）

△副同：佐藤佐吉（脇元）

▽奈良民協総務の話：わたくしをはじめ、八人の方々が全く経験のない者ばかりです。しかし、民生委員の主務である社会奉仕の精神の増進につとめたいと思います。プレーキ、ハンドル、ウインドウワイパー等よく点検しましょう。

△運転はいつも安全な速度で

事故のもとはスピードの出しすぎです。雪道はブレーキをかけてもそのままさなります。ハンドルをとられるものです。前車が最高速度かそれに近い速度で走っているときは、絶対に追越しをしないよう気をつけましょう。

この時期なるべく車間を多くとりましょう。

△飲酒運転は絶対やめましょう

寒いため「少しぐらいは大丈夫だろう」と簡単に考えるため起す事故が多くあります。飲酒運転はあとを絶ちそうもありません。ハンドルを握るときは絶対に酒は飲まないという習慣をつけましょう。

△みんなで正しい歩行をいたしましょう

歩行者は寒いため、とかく急ぎがちになり、また、吹雪のときは、前をよく見て歩かないので危険な時期です。とくに車の直前直後の横断は、例年歩行者の死亡事故の第一位を占めています。

横断するときは左右をよく確認し車の流れを確かめたうえ渡りましょう。

冬の交通事故をなくしましょう

寒さが一段ときびしくなる一月は、運転者はもちろん、歩行者にとっても多くの悪条件がかさなります。

交通事故をなくするために、気をつけ合いお互いに協力しあう。

△車の点検整備を確実に

安全運転には車の機能が充分発揮できるよう、よく整備されていなければなりません。寒くなると点検がおろそかになりやすいものです。ブレーキ、ハンドル、ウインドウワイパー等よく点検しましょう。

△みんなで正しい歩行をいたしましょう

歩行者は寒いため、とかく急ぎがちになり、また、吹雪のときは、前をよく見て歩かないので危険な時期です。とくに車の直前直後の横断は、例年歩行者の死亡事故の第一位を占めています。

横断するときは左右をよく確認し車の流れを確かめたうえ渡りましょう。

成人になった人の法律

一月十五日は成人の日と上どういう意味があるかというと、

①民法の第三条に満二十才以上の国民は男女をとわず選挙権を取得することになっています。

▽未成年者飲酒禁止法、未成年者喫煙禁止法の適用がなくなります。

満二十才という年齢の算の方法はどのようになるかというと、戦後は満年齢（年齢計算に関する法律）で計算します。

満二十才になったことを意味するものであって民法の上で成年者となり完全な行為能力を取得することです。

②公職選挙法に日本国民で年齢満二十才以上の者は衆議院議員および参議院議員の選挙権を有することになっていますので、満二十才以上の国民は男女をとわず選挙権を取得することになります。

▽少年法の適用を受けなくなり、その犯罪行為については、普通の刑事裁判の手続きを受けることになります。

▽未成年者飲酒禁止法、未成年者喫煙禁止法の適用がなくなります。

満二十才という年齢の算の方法はどのようになるかというと、戦後は満年齢（年齢計算に関する法律）で計算します。

満二十才になったことを意味するものであって

▽戸籍法上においても成年になった者は、分籍をして独立の戸籍をもつことができます。

▽少年法の適用を受けなくなり、その犯罪行為については、普通の刑事裁判の手続きを受けることになります。

▽未成年者飲酒禁止法、未成年者喫煙禁止法の適用がなくなります。

満二十才という年齢の算の方法はどのようになるかというと、戦後は満年齢（年齢計算に関する法律）で計算します。

満二十才になったことを意味するものであって

水腫の授業参観日を開いの結果は四校のうちの三位に落ちてしまいました。

次の一年生は、ぜひ一位になるようにがんばってもらいたいものです。

太田小学校は秋の市浦村少年野球大会に参加しました。男生徒が多くないため、選手は三年生四年生からも出ました。試合

おらほの学校 ④

ぼくらの学校は生徒数六十九名、職員が四名、学校は東西南北どこを見ても緑の山に囲まれた所にあります。秋になると、山がきれいにそまって十和田の国立公園よりもきれいになります。

校内も大へんきれいになりました。屋根にも全部トタンをかけ雨もりも切りました。

全校あけてたわしがけをし、そのあとワックスをぬってからぴかぴかをしてますが、学校のゆかはピカピカと光って鏡のようです。

役場、図書館の雑誌や世界の名作童話集を送ってくれる五戸の人も、PTAの役員も学校へ来るたんんなほめてくれます。

それから十二月十一日すぼくらたちは、その本を図書室に「五田文庫」と名づけてみんなで読んでいます。

それからぼくたちの活動面ですが、クラブ活動は珠算部を校長先生に、習字を教頭先生に、音楽を佐々木先生に指導してもらって活動は、生活部、保健部、放送部、体育部、図書部となって各部ともほかの部にまけないようにがんばっています。また児童会活動は、生活部、保健部、放送部、体育部、図書部となって各部ともほかの部にまけないようにがんばっています。

佐藤先生は秋の市浦村少年野球大会に参加して「ことばづかい」と「そうじのたいど」に全校でがんばっています。

ことばづかいとそうじ

太田小六年　奈良雄二

町なみ以上だとほめたそです。

太田小学校は秋の市浦村少年野球大会に参加しました。男生徒が多くないため、選手は三年生四年生からも出ました。試合

成人の日

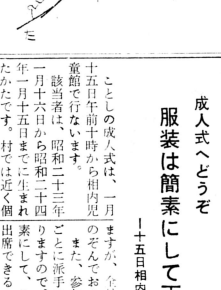

利用されている交通指導所

——安全協会脇元分会——

緑のおばさんの防風囲いも

安全協会脇元分会（会長佐藤辰三郎）では、昨年中畑藤雄さん）では、昨年のため、児童、生徒をはじめ一般の歩行者、運転者に対する交通指導を行ない事故防止に努めております。

同指導所は、分会員たちがそれぞれ材料を持ち寄りみんなの労力奉仕によって導所を建てましたが、附近には保育所や小学校があるため、児童、生徒をはじめ全対策に献身的な努力を続けております。

（写真は会員の労力奉仕によって建てられた交通指導所）

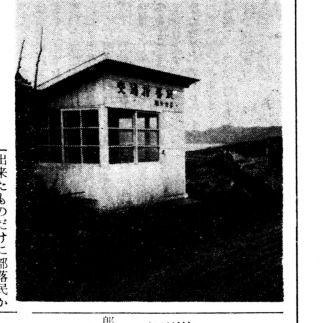

巾に改め、地域に密着した定時制高校としてスタートします。

また、昭和四十五年四月一日から県へ移管となるほか、近年中には三年で卒業できる全日制高校の分校に関係機関に働きかけることにしています。

△主な改正点▽

△女生徒に対して卒業後すぐ役立つよう、洋裁、和裁、編物（編機による）、茶華道をおしえる。

△男生徒には、農業後継者育成のための教育を徹底して行なう。

出来たものだけに部落民から大変感謝されています。特に年末年始の事故防止には力をえ入れており、寒さをいとわず今日も指導にあたっています。

また、同分会では小学校前に「緑のおばさん」が寒さをしのぐための防風囲いを建てやるなど、交通安全対策に献身的な努力を続けております。

（写真は会員の労力奉仕によって建てられた交通指導所）

金木高校相内分校、新学期から地域に密着した授業内容に

ことしの四月から金木高校相内分校の授業内容を大巾に改め、地域に密着した定時制高校としてスタートします。

また、昭和四十五年四月一日から県へ移管となるほか、近年中には三年で卒業できる全日制高校の分校に関係機関に働きかけることにしています。

△主な改正点▽

△女生徒に対して卒業後すぐ役立つよう、洋裁、和裁、編物（編機による）、茶華道をおしえる。

△男生徒には、農業後継者育成のための教育を徹底して行なう。

成人式へどうぞ

服装は簡素にして下さい

——十五日相内児童館で——

ことしの成人式は、一月十五日午前十時から相内児童館で行ないます。

該当者は、昭和二十三年一月十六日から昭和二十四年一月十五日までに生まれた方です。

また、参加者の服装が年ごとに派手になる傾向にあるので、できるだけ簡素にして、みんなが楽しく出席できるようにして下さい。

戸籍の窓口

（十二月届け出分）

出生

工藤久美子（十三）佐市郎　岩間一雄（相内）定義　奈良秋子（太田）照弘　宮川克夫（脇元）精一　山田明子（脇元）章　下沢興子（太田）徳三　古川昭弘（十三）猛

婚姻

山田泰男（脇元）　田島澄子（桐生）　坂本勲（室蘭）　成田キミ（脇元）　佐藤孝治（相内）　鳴海久恵（相内）　三浦昇（車力）　相坂菱子（十三）　今村定義（北海道）　佐々木信子（磯松）　相内保男（北海道）　葛西雪美（脇元）　大内吉次（茨城）　工藤文子（相内）　豊島経武（十三）　三田村朝生（東京）　松橋喜代志（車力）　富坂マサ（磯松）　工藤福治（小泊）　葛西悠子（脇元）　相馬敏治（鯵田）　豊島菊子（十三）　若井三四六（新潟）　小田桐洋子（脇元）　川村友三郎（東北町）　渡辺照江子（脇元）　豊島嘉夫（十三）　宮下春江（東京）　佐藤栄一（室蘭）　宮川克夫（脇元）　葛西真津子（脇元）　吉田純一（相内）　加藤カズ子（東北町）　成田重夫（静岡）　高田きい（十三）

死亡

村元アサコ（磯松）46才　宮川克夫（脇元）0才　成田長九郎（脇元）78才　奈良竹四郎（太田）75才