広報しうら

編集と発行
青森県市浦村役場
総務課
電話 相内1・44番

村の人口
(11月1日現在)
世帯数 1,081
総人口 5,233
男 2,570
女 2,663

農業構造改善事業 初年度分を完了

昭和四十三年度分の事業は明年度に繰り上げ実施予定

市浦村がおかれている土地条件を考え、肉牛の多額飼育を中心に農家経営の合理化をはかるため実施してきた農業構造改善事業は、十月末をもって、その初年度分を完了しました。

その主なものは、△牧道＝千六百五十㍍（約百万円）△草地造成＝三十五㌶（二百七十万円）△素牛導入＝五十頭（完了済四十頭三百五十万円）となっております。

肉牛を基幹作目として事業を実施しているのは、県下にもあまり例がなく、いろいろな点でむずかしいといわれてきましたが、三十戸の参加農家を前衛として、目指すところは主産地を形成ということにかかっております。

関西における松坂牛、但馬牛に対して、東北における津軽牛も各方面から注目される ことになりました。

このことは、去る九月に開かれた県畜産共進会で、磯松地区、伊南市雄さん所有の牛が見事、チャンピオンの栄誉を獲得したことによっても証明されております。

また、この事業はさらに四十年度、四十三年度の施設が集中するとともに、相内の火葬場は、これまで露天のため非常に不便でしたが、新設の火葬場は、建物も立派で内部には火葬炉も完備されており、二時間程度で火葬が終るほか、燃料も露天火葬の三分の一で間に合うというから、大変経済的になりました。

なお、四十二年度の主な事業は牧柵一万三千五百㍍、牧道千㍍、草地改良二八㌶、素牛の導入百頭、近代的な牛舎、磯松地区、伊南地区の牛の生産の基地として多くの施設が集中するとともに、附近一帯に牧道がつくられる意味では観光資源としても貴重なものあり、いま、静かな雑草地がいま、一日も早く飼育農家の要望にこたえる方針です。

完成した牧道1,500メートル

造成された草地35ヘクタール

村政報告会の日程

十二月五日から九日まで

村民のみなさんに、広く村の実情を知っていただく村の大部分の日程により「村政報告会」を開くことになりました。

この報告会には、村が毎年開いて来ましたが、今回はただ単に報告に終わることなく、一人でも多くの「声」を聞き、村政に反映させる意向ですので、多数お集まり下さるよう、お知らせいたします。

△十二月五日、十三地区＝十三公民館
△十二月六日、磯松地区＝磯松公民館
△十二月七日、脇元地区＝脇元公民館
△十二月八日、相内、桂川地区＝相内小学校
△十二月九日、太田地区＝太田小学校

右いずれも午後六時三十分から開きます。

相内火葬場が完成しました

相内財産区管理委員会（会長工藤元二さん）では、去る九月二十日から予算百五十万円（村の補助十万円）で相内火葬場の建設工事をとりかかっておりましたが、ここのほど完成しました。

みなさんのあたたかい心のこもった義援金は、中央共同募金会にあつめられ、社会福祉施設に公正に配られるほか、身体障害者、精神薄弱者の方などにも、配分されることになっております。

なお、配分の状況、義援金をお寄せくださったかたのお名前はNHKのご放送を通じて発表させていただくことになっています。

歳末たすけあい運動にご協力を

一日から二十五日まで

〝みんなで明るいお正月を〟スローガンに、恒例の「NHK歳末たすけあい」運動が、NHK、中央共同募金会、NHK厚生文化事業団主催、厚生省、郵政省全国社会福祉協議会の後援で、十二月一日から全国いったこの運動も、ことしで十六回目、過去十五回で全国のみなさんから寄せられたあたたかい義援金は約十六億六千万円の多額になっており、毎年みんなで明るい正月を過ごしていただくのに役立ってきました。

義援金は、全国の郵便局都道府県共同募金会、NHK各放送局のほか、都道府県共同募金会がとくに指定した取引銀行で受けつけることになっております。

みなさんのあたたかい心のこもった義援金は、中央共同募金会にあつめられ、社会福祉施設に公正に配られるほか、身体障害者、精神薄弱者の方などにも、配分されることになっております。

なお、配分の状況、義援金をお寄せくださったかたのお名前はNHKのご放送を通じて発表させていただくことになっています。

選挙人名簿の登録申出書は早目に提出して下さい

今までは選挙がある都度補充選挙人名簿を作ってきましたが、公職選挙法が改正になりこの制度がなくなったのです。

したがって、この度作成された永久選挙人名簿に登録されていない人は、選挙があっても投票することが出来ませんので次に該当している人は必らず登録の申出をするよう、お知らせします。

△他市町村から転入した人は前の市町村の選管から選挙人名簿登録または未登録証明書をもらって、それを添えて当村選管へ申出書を提出して下さい。

△新しく有権者になった人＝昭和二十一年十月十日以後に生れて満二十才に達した人）

尚、登録の申出書はいつでも受けつけますが資格を調査し、名簿に登録するのは、毎年三月一日になります。

12月の農事メモ

水稲品種レイメイについて（ふ第七〇号）

①かぜの原因

今年の種籾の申込み数量をみると、今年奨励品種になったレイメイが大部作付されると思うが、特性についてはまだ充分知れていないので参考にして下さい。

来歴は「フジミノリ」の選抜固定された系統である。

外観の特性は、苗代期、本田初期は「フジノリ」に類似し、最高分けつ期前後までの草丈はほぼ「フジミノリ」と同様良好です。

成熟期においては「フジミノリ」に比較して程度は約十～十三㌢短いが、穂長穂数はほぼ、フジミノリ程度です。

生態的特性は中性の早に属し、出穂期は「フジミノリ」程度であり、倒伏に対する抵抗性は強い、収量は比較的安定しており一般に多肥で多収を示すが、極多肥栽培した場合は下位枝梗に不登熟粒が多くなりやすい。

いもち病に対しては「フジミノリ」程度で障害型冷害に対する抵抗性は、フジミノリに比して現地においては、やや強い傾向がみられますが概略は以上ですが、極短稈強程、多収の優点があるが出穂期が幾分おそいので、遅延する地では充分注意した栽培が必要です。

△かぜの予防と看護について

①かぜの原因

かぜの原因は一位というが、日本人は一人平均一年に五日位かぜゃで休み、その治療費は二千億以上になる。大低の人は年一～二回はかぜゃにかかる。

かぜゃとは気道粘膜が急に炎症を起した症状で、大人は鼻からノド位までの炎症で止まる例が多いが小児は気管支から肺へ奥にすすみやすい。

このように炎症を起す犯人はウイルスで八十五種、カビが一種で合計八十六種が現在確められている。

②かぜを早く治すコツ

〝かぜゃ〟を引いたと思ったら、思い切って仕事を休み暖くして静かに寝ることと。

〝かぜ〟位でオカユを食べることはない。食べたいものを十分に食べて栄養をとること。

〝かぜ〟薬々も結構だが始め一回から二回位のみて効かなかったら素人療法をあきらめること。

③かぜの予防

人ごみに出ないこと

やせガマンは禁物。

マスクはウイルスを通してしまうがいせき、やゃくしゃみ〟でとんで冷い空気を吸わないです利点もある。

ウガイの効用は〝のどゃの有害は細菌やホコリを洗い流し、二次感染を防ぐので有効。

ホ　インフルエンザ予防

注射

インフルエンザはゃかぜの中で一番急性で余病の肺炎を起しやすいので予防注射をやるべきである。子供さんはとくに必要である。

④かぜにかくれた病気に注意

強い動物を退治するとネズミの習性をよく知って、その裏をかきながら薬剤の使い方を考えないと、効果を上げることはできない。

①ねずみの習性

イ　オスは縄分の入ったかぶりものがいるが、メスは吸血しないと産卵できない。

ロ　亭主はお茶づけばかりで女房はビフテキを食べ、オスの三倍から五倍も長生きする。カカア天下である。

ハ　一回の交尾で生涯、産卵を続けることができない。一生涯受胎調節ができない。

ハ　小量の炭酸ガス、アンモニア、水蒸気のガスが集ってくるので子供と大人と並んだ寝ていると子供が刺されやすい。湯上りや酒を飲むと刺されやすいのは、熱の発散がはげしいため。

ニ　カの駆除には〝水〟のたまるものを全部無くするのが根本の対策である。ゴミ箱に雨樋、水の入った空ビン空カンが家の周りにありませんか。

②ハエの習性

イ　ハエは白色と緑色が好きで黒と赤は嫌いである。ゴミ箱を黒く塗るのもハエを近づけない方法

ロ　ゴミ箱は五日以内で剤をまくとよい。

ハ　便所は落しロや、汲取りロを密閉すること。オルソ剤を七日から十日間に一回まくようにする。

③ネズミの習性

イ　一日に自分の体重の四分の一以上の食べ物をたべるし、少なくとも人口の三倍のネズミが住んでいる。

ロ　ネズミの妊娠期間が二十一日間で一夫婦から一年に千五百匹も増えるハ　ネズミが天井裏でさわいでいるときに毒エサやネズミ取りを天井にあげても見向きもしない。

ニ　ネズミは生活のぎりぎりの所で繁殖しているから、ネズミからたべ物と住む場所を奪うことが駆除の原則である。

第六回家庭健康大学講習内容

この仕事はどうしても薬剤散布一辺倒になり勝ちでありいい加減な使い方をしても、ある程度は効果はあるがこれだけでは、四分の一以上のネズミがたべると、少なくとも人口の三倍のネズミが住んでいる。

ニ　ネズミの生活のぎりぎりの所で繁殖しているから、ネズミからたべ物と住む場所を奪うことが駆除の原則である。

家庭健康大学を閉講

脇元

好評のうちに55人が修了

男性ただ一人斎藤さんも

五月十日に開講された脇元、磯松地区の家庭健康大学は、好評のうちに去る十一月十五日、閉講式を行ないました。閉講式には、県知事代理として出席した須藤医務薬務課長が、「長い間一生懸命勉強して下さった皆さんに心から敬意を表するとともに、健康大学で修得した衛生知識を生活のあらゆる面に反映させてほしい」とあいさつをのべ、続いて山上五所川原保健所長から、まじめに勉強した五十五人の方々に修了証書が授与されました。

このあと、柏谷村長のお祝いのことばがあり、修了生を代表して高橋フミさんが謝辞をのべ式を終わりました。

なお、修了証書は五回以上出席した五十五人の方々に授与されましたが、この中で毎回の講習会でも異色お存在であった斎藤啓三さんは、男性ただ一人の修了生としてみんなの祝福を受けました。

（係から＝講習の内容は毎回一面に掲載しておりますので、復習をお忘れなく）

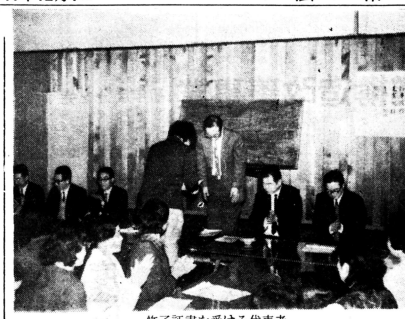

修了証書を受ける代表者

白鳥へ善意のおくりもの

十三湖へやってくる白鳥の数は、年々少なくなっており、子どもたちは今年もさびしい冬をむかえようとしていますが、いま各地から白鳥のエサにしてくれとはげましの手紙をそえて現金や茶ガラが送られて来ており、子どもたちもこうした全国の暖かいおくりものに元気づけられ、白鳥の保護に精出しています。

また、白鳥を守る会でも白鳥や水鳥を呼ぶため、エサ場を建設することにしており、その成果が注目されております。

善意のおくり主はつぎの方々です。

△茨城県行方郡麻生町……永野洋子様

△東京都杉並区荻窪……渋谷きよ様

△青森県十和田湖畔休屋博物館ホテル従業員一同様

△仙台市外記子……茱組合様（組合名不詳）

なお、東京の渋谷さんはことし八十七歳の高令であり乍ら、毎年欠かさず現金をおくりつづけておられます。

村がし尿処理業者を指定

今まで当村には、し尿くみとり業者がなく、村民の皆さんに大変不便をおかけしておりましたが、このほど当村で次の業者を指定しましたのでご利用ください。

△名称＝角田勇

△住所＝中里町派立

△取次＝市浦村役場

十三通り交差点に交通安全塔

交通の安全を守るため、村ではかねてから、磯松、相内、十三の交差点（通称＝十三通り）へ交通安全塔を建てる計画をすすめておりましたがこのほど七万円（村の負担＝三万円、金木地区交通安全対策本部助成四万円）の費用を投じて、高さ六尺、巾一尺の立派な三角塔を建てました。

七万円のほとんどは、村料の購入にあてられましたが、安全塔の製作については相内分会長の渋谷政太郎さんをはじめ会員の奉仕によるもので、建立の場所は相内、脇元、十三分会の会員が卒先して奉仕しました。

建立された地点は、磯松相内、十三の三叉路で、早くから危険地域として公共に約八％以上の満足を与えているということであります。

この数字は私の委員就任当時に比べて全く逆の現象であります。という事は、村相談業務が増加していまして、市浦村でも、村民の一層の利用を図る目的で、村民相談室を設け、私と総務課長とで担当し、解決促進を図る構想を研究中であります。

立派にできた安全塔

行政相談ことしのまとめ

行政相談委員　外崎竜順

今年の相談内容事例で多く目立ったことは、出稼ぎ先での賃金不払が多かったが、全部解決できたことは幸いでありました。職安を通さぬものにこうした問題が多く、相手が下請けの又下請けという働き先に多いことも、今後充分注意して出稼先を選ぶべきだと痛感しています。問題の起きた時は早く相談してほしい。長引かせると、相手が倒産したり逃亡したりして等ある場合は解決も非常に困難となります。賃金不払ばかりでなくすべての問題は早い程解決が楽であるので、遠慮なく私を利用して頂きたいと思います。

N氏はS事業所で働いていたが、持病の胃弱に加え盲腸を手術したのを機会に徹底治療に専念した。この傷病手当請求を弘前社会保険事務所宛提出したところ資格喪失の理由で却下されたが、保険料は毎月徴収されているので不審に思い相談に来ました。調査の結果事業所のミスらしかったので、対象になるように指導しとるこができました。

この様に、泣き寝入りすれば、行政の拡大に伴い機構が、行政の拡大に伴い機構又複雑になるにつれ、増々相談業務が増加しています。

十一月末現在の相談件数五十六件、そのほとんどは生活に関するものでありまして最近の傾向として行政全般事業所のミスらしかったので、対象になるように指導やはり屋外アンテナに限ります。

△あなたの家のテレビは、つりぐあいが悪くなることがあります。

△テレビを室内アンテナで受けていると、チャンネルを変えるたびにアンテナの長さ、角度、向きなどを調節しなければ、よい画像がうつらないことが多く、意外に手数がかかるものです。そのうえ、二重、三重にうつりやすいのできれいな画面でテレビを見るには、

△あなたのうちの電話は、あとで、ゴムボールが吹いたり、ゴムの部分が、ひびわれたりしてしまうことがあります。

△ものしり手帳

自転車の安全な乗り方

自転車に乗って自動車にはねられ、死傷事故を起すことが多いので、自分の命を守るためにも、つぎのことは必ずこの機会に守りましょう。

「自転車の安全な乗り方十則」

①自分の身体にあった自転車に乗ること。

②ブレーキは完全にきくように整備しておくこと。

③何時も道路の左側の端を通行すること。

④曲がるときは合図すること。

⑤酒酔い運転をしないこと。

⑥二台以上並んで道路を通行しないこと。

⑦夜間は灯火をつけること。

⑧踏み切りでは、一旦停止し左右の安全を確かめること。

⑨二人乗りをしないこと。

⑩傘をさして乗らないこと。

百ヒせき、ジフテリアの予防接種

第二回目の百日せきとジフテリアの予防接種を次の日程により、実施しますので該当者（第一期、昭和四十年七月二日から昭和四十一年七月三十日までに生まれた乳児。第二期昭和三十五年四月二日から昭和三十六年四月一日。四十一年度入学する児童。第三期、二十九年四月二日から昭和三十九年四月一日。四十一年度小学校卒業見込の児童）はかならずおいでやすようお知らせします。

△十二月十四日。十三地区…十三診療所（午後二時から午後三時まで）

△十二月十六日。脇元、磯松…脇元診療所（午後一時から午後三時まで）

△十二月十九日。相内、桂川地区…役場会議室（午後一時から午後二時まで）

△十二月十九日。太田地区…太田小学校（午後二時から午後三時まで）

火の用心

六十五歳という老令年金の支給年令は遅くないか

問　わたくしは、いま五十歳で昭和三十六年四月から国民年金に加入し、毎月十円ずつ保険料を納めてきました。しかし、次のことについて疑問がありますので係の方の解答を求めます。

①老令年金の支給が始まるのは、六十五歳からではなく六十五歳ぐらいから、あと一年、あと二年、あと三年と遅すぎるとしかみえません。

②年令が六十五歳ぐらいから、あと一年、あと二年、あと三年と遅すぎるとしかみえません。

③年令が六十五歳ぐらいから、あと一年、あと二年、あと三年と遅すぎるとしかみえません。

答　国民年金の被保険者は、他の公的年金制度の加入者と違って、主として農林漁業に従事する人や自営業にたずさわる人々であるため、勤め人などに比べて職業に従事できる期間が長いと思います。

また、稼働能力が減退したといっても六十五歳ぐらいまでは、自分の生活をまかなう程度の所得があるのが通例です。そうした理由から、老令年金の支給開始年令は六十五歳としたわけです。それに、もし老令年金を六十歳から支給することにしますと、それに要する費用は、現在の額の二倍を見込む必要があり、これでは保険料をもっと引きあげなければならなくなるということになります。

つぎに、老令年金を受ける資格が発生する六十五歳と何年いきられるか、ということ＝は現在の日本では、人口は針供養、忘れられた存在と思っていました。

人口は針供養、忘れられた存在と思っていました。

人口は針供養、忘れられた存在と思っていました。