

広報



しうら



冬…すぐそこに 放牧牛里帰り

春から放牧されていた五百五十頭の牛が里帰りしました。
先月二十日から三日間、実取、岩井、臨元放牧場で

終牧が行われ、放牧されていた牛は飼い主に引かれ七カ月ぶりにまるまると太って里帰りしました。
牛の野下げが終ると、冬はかけ足でやります。

昭和52年 11月号

おらほの村にもバスがきた

*——太田地区バス路線開通

太田地区に六年がかりで立派な舗装道路が完成し、先月十五日午後、待望久しいバス路線が開通しました。開村以来不便をかこっていた地区の人達の喜びはひとしおで、手に手に日の丸の小旗を持ち、初めてのバスを迎えました。

国道並みの立派な道路

太田地区は昔から道路事情が悪かったため生活の足となるバス路線はなく、中里地区



待ちわびていたようにバスに駆け寄る子ども達



晴れのテープカットで初めてのバスを送る関係者

との境界に近い鏡バス停まで二キロの道をテクテク歩いていました。このような不便をなくそうと村では、四十七年度、過疎地域指定に伴い、その代行事業として相内・太田を直結する村道、相内―太田―鏡線の整備に国、県の補助金一億四千七百五十万円をつぎ込んで五十一年度で道路改良を終り、さらに村単独事業で四十九年度から四年がかりで八千九百七十四千円を投じて舗装、

延長四・八キロ、幅六メートルの国道並みの立派な道路に



バスの運転手と車掌に花束を贈る太田小の児童代表

生まれ変わりました。

バスは一日九往復運行

道路の完成に伴い、路線バスも通ることになり、先月十五日午後二時、待ちに待った



鏡停留所までの試乗にも長い列が...

バス発車時刻(太田停留所)					
上り			下り		
⑥ 6:39	⑥ 12:50	⑦ 7:31	⑦ 14:06		
⑦ 7:05	⑦ 14:40	⑧ 8:21	⑧ 15:16		
⑧ 7:35	⑧ 15:45	⑨ 10:11	⑨ 16:36		
⑨ 8:50	⑨ 17:00	⑩ 11:11	⑩ 18:36		
⑩ 9:50	⑩ 17:30	⑪ 12:51	⑪ 18:26		
⑪ 10:50					

開通式が行われました。新設された「下太田」の停留所には太田地区の人達など約百人が出て初めてのバスを迎えました。太田小の児童を代表して六年生の奈良一仁君と木村英子さんの二人が運転手と車掌に花束を贈りそのあと、白川村村長、鎌田県地方課長、松田弘南バス管理部長、工藤村議会副議長、奈良繁三郎太田町内会長の五人がテープカット、日の丸の小旗と拍手でバスを送り出しました。過疎地域では鉄道、バスとも路線がストップされる例は多いが、太田地区のように逆、バスが開通するのは極めてまれだということです。



喜びの声

待ちに待ったこの日



奈良慶三郎さん
(太田町内会長・72歳)

バスが村を通るのを目の当りにして、開びやく以来の念願がかなえられた気がします。同時に村民生活に欠かせない交通機

開びやく以来の念願

関の利便を与えて下さった多くのかたがたに感謝します。交通網がいちじるしく発達した現今とはいえ、私達太田地区民は、これまで、キロも離れた鏡停留所からのバス利用で、不便の上もないことでした。今日も居間の窓を通り過ぎるバスを眺め、つくづくよかったですと喜んでいきます。

木村英子さん
(太田小学校6年)



太田の村をバスが通ったので、とてもよかったと思っています。今までは停留所まで遠い家がたくさんありました。それで

これで太田も文化的に

とも苦労しました。二などは停留所がミカ所になり、それにバスが村の中を通ります。バスが通って、「日は、バスを見るたびに、「あッバスが行った」と言っで見えています。本当に村の人達も喜んでいました。これで太田も文化的になったと思います。



奈良一仁君
(太田小学校6年)

僕達の村に初めてバスが通りました。今までは鏡停留所まで、キロも歩いていかなければいけなかったのに、くらへ、本当に

夢にも思っていなかった

爽になりました。自分の家の前をバスが通るなんて夢にも思いませんでした。どこの家の人達もすぐ近くに停留所があるので、大変助かると思っています。バスの通っていない所にもバスを通してあげて、このよき喜びをあげてあげたいと思います。

和やかに記念祝賀会

道路工事者に感謝状も



祝賀会は道路の完成も合せて行われました

太田地区バス路線開通式のと、引き続き太田小で記念祝賀会が行われました。祝賀会は相内・太田・鏡線の道路完成もかねて地区の人達など約11人が出席し、終始和やかに行われました。先づ白川村長は「発展の歴史のとびらが開かれた画期的

な記念の日となることを念願する」とあいさつしたあと、道路工事に尽力したきのかたがたに感謝状と記念品を贈り方をねぎらいました。(感謝状贈呈者) □ 道路建設、斎藤徳治 □ 小鹿建設、小鹿潤橋、□ 相建設、相佐市郎

話題

話題

市浦牛、四年連続特選に

■全国肉用牛枝肉共進会で

東京・芝浦市場で行われた全国畜産農協連肉用牛枝肉共進会で、本村から出品した黒毛和種二頭が和牛の部で全国の優れた牛をしり目に優秀賞と優良賞を独占しました。枝肉も最上位の特選にランクされ、市浦牛の声価を高めました。

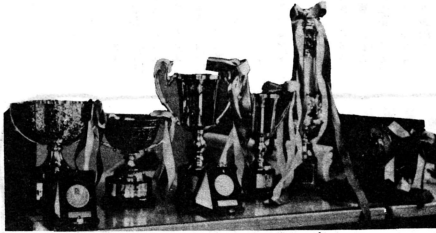

全国と東北ブロックの共進会で手にした入賞カップとトロフィーのかずかず。

歩留まり64%で
一四六万円の高値

同共進会は先月二十六日から二十八日までの三日間、芝浦市場で行われました。本村からも二頭出品されましたが、全国の和牛産地から出品された三十二頭中、二位に相当する優秀賞第一席と優良賞を獲得しました。枝肉格付けも優秀賞の黒毛和種が特選、優良賞の方は極上にランクされ、四十九年の初出荷以来、四年連続で特選を射止めました。優秀賞になった牛は、月齢二十九カ月、生体重六百九十九キロ、枝肉重量三百九十六キロ、歩留まり六四％でキロ当り三千七百円、百四十六万五千二百円の高値がつけました。

モモの張りが
足りなく二位に

チャンピオンになった宮崎県産の牛はキロ当り三千八百円でしたが、歩留りは六二％で本村の牛より劣り、枝肉重量は三百七十一キロでした。百四十九万九千八百円でした。しかし、肉質はむしろ本村の牛が勝っていました。モモの張りが足りないため二位となったということです。

割つてみると皮下脂肪は薄く、肉質のバランスがよく抜群と、関係者は驚いています。東北ブロックでも優秀賞と優良賞

また、今月の二日から四日まで仙台市で行われた東北ブロック枝肉共進会でも、本村から五頭出品されましたが、うち二頭が入賞。優秀賞と優良賞を獲得しました。東京・芝浦市場での共進会に続く快挙に関係者は増々自信を深めています。

●牛の所有者氏名
なお、入賞した牛の所有者はつぎのとおりですが、いずれも村が委託され、実取育成センターで肥育されたものです。

- (全国共進会)
 □優秀賞一席 村元富弥(磯松)
 □優良賞一席 元清蔵(磯松)
 (東北ブロック共進会)
 □優秀賞一席 中山清一(磯松)
 □優良賞一席 奈良清一(太田)

(奈良さんは自家肥育)

相内小に

図書購入費五万円贈る

平田小六文学碑を建てる会



平田小六さんに負けない作家に育ってほしいと、平田小六の碑を建てる会(代表、淡谷悠蔵さん)では、これほど相内小学校をたずね、学校図書購入に役立てて五万円を贈り、大変喜ばれました。平田小六は弘前市出身の農民作家。昭和八年「因はれた大地」で一躍、文壇にデビューし、そのほか短編や評論を多くのごし、昨午、七十二歳で亡くなりました。小寺校長に金一封を手渡す須藤さんと田中さん。

小六は大正十三年から約一年間、前小学校に、その直後およそ半年、相内小学校でそれそれ教べんをとりました。今年六月十九日には、ゆかりの地小泊村折戸のライオン岩駐車場に文学碑を建て、盛大に除幕式が行われました。この時の建設資金の一部が残り、小六が青春時代に情熱を傾けたつづの小学校にそれぞれ五万円ずつ贈り、活用してもらうことになったのもです。同会の発起人の一人である須藤功治さんと同会事務局長の田中良さんが相内小をおとずれて小寺校長に手渡し、大変感謝されました。



■1■

第十三回全国身障者スポーツ大会で選手宣誓をした斎藤雅継君が、今日三日銀メダル二個をおみやげにまつこり帰省しました。雅継君は協元で漁業を営

全国身障者スポーツ大会で選手宣誓をした

斎藤雅継君 (協元・17歳)



堂々と選手宣誓する斎藤君

これからの人生に大きな力づけ

む草さんと、好子さんの長男で、いま県立盲学校高等部の三年生。先月十五、十六日に行われた全国身障者スポーツ大会では参加選手を代表して力強い宣誓をし、スタンドを埋めた二万七千人余の観衆から大きな拍手を受けました。

大会を振り返って雅継君は「選手宣誓は正直いってあがつてしまいました。でも非常に嬉しかったです。また、ばくのこれからの人生にとっても大きな力づけ

力強く宣誓し判れるような拍手を受けました。

陸上で銀メダル二個

雅継君のもう一つの出世は、視力障害・陸上二百メートル競走と走り高跳びでした。中学校時代の運動会ではいつも三位以上でしたが、全国大会こそなえ、一年間猛練習の努力が実を結び、二百メートル競走では25秒3の大会新記録を樹立、第二位に入賞。走り高跳びでも1メートル55を跳んで第二位に食い込み、銀メダル二個を獲得しました。

雅継君が視力障害に気がついたのは小学校四年生のころだが、入院加療もしましたが、「先天性網膜症」と診断され左眼は失明、中学二年のとき県立盲学校へ移りました。いま右眼の視力は〇・二。しかし、米春高等部を卒業すれば、はりきゅうやマッサージ療法

の技術を身につけ、病める人達のために少しでも役立つ、明るくたくましく生きる雅継君の姿を見ることができました。

来年度の職業訓練生募集

国立宮城身体障害者職業訓練校

国立宮城身体障害者職業訓練校では、つぎの要領で訓練生を募集しています。

○応募資格 義務教育修了者または、これと同程度の学力のある身障者。身体障害の程度は、盲人、ろう(補聴器で矯正される人を除く)、てんかん、伝染病疾患および病状の固定していない方を除き一年間の訓練に耐えられる方。

- 募集科と定員
- 電子機器科 一〇名
- 時計修理科 一〇名
- 洋服科 一〇名
- 洋服科 一〇名
- 軽印刷科 一〇名
- 写真植字科 一〇名
- 製くつ科 一〇名
- 義肢装具科 一〇名

○特典 授業料は無料で職業安定所の入校指示をうける

と月約五万七千円から六万五千円の手当が支給されるほか、仙台市以外で寄宿舎に入る方には「移転資金」が支給されます。

善悪ありがどう

市浦中学校生徒会では、恵まれない人達のために少しでも役立てて、一、一万二千七百円を村へ寄託しました。

これは「市中祭」で開いた食堂や金魚、綿菓子などを売った収益金の一部です。村では、社会福祉協議会の「助け合い資金」として利用することにしています。

村の史跡をたずねて



洗磯崎神社に立ちて

豊島勝蔵

荒吐族が崇拝の神

秋日和に恵まれて海岸沿いの二百余りの家並を分けながら、曲がりくねった道路を登りつめた巖頭に鎮座している宮居に着きました。

古い古い昔、津軽から起こり奥州全域にはびこり、大和の朝廷にしように抵

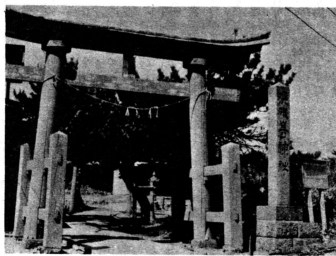

私たちの祖先である荒吐族の崇拝した荒吐の神が祭られたという洗磯崎神社。

抗した、私たちの祖先である荒吐族（中央から蝦夷と呼ばれていた）の崇拝した荒吐の神が祭られたという、この宮居は狭い神域を占めていますが、百万年余りも日本海の激浪にも耐え、あらゆる天災地変にも負けずに生き抜いて来られ、まつ立した巖頭に建てられています。すことは、かえってアラハバキの神の神意にかなっているように感じられました。「威厳と鎮座している」という言葉がびつたりするのではないのでしょうか。

「波切不動との関係は「これが御神体だよ」と、同行した土地のPTAの某さんが、拝殿より一段高い所の台の上に立つていられたる木像を指してくれました。「石神かと思っていたがなあ」とつぶやいた、私の殿落部を察してか、「奥の殿に別の御神体もあるという

ことだから、祭礼の時に確かめておいてやるよ。」と約束してくれました。外は、ものすくまぶしかったけれど、道路をへだて、神社と反対側に海拔百五十米もあるうか、この宮居においおぶさるようように険しい山、急こう配の山の頂上に板ぶきの祠を見仰ぐことができました。お不動様をまつてあるためだろ

う、不動山というそうです。「波切不動」なら、洗磯崎神社と関係づいてくるかと、連想をたくましくして崎の突端に足を運ぶことにしました。

うつと舞戸の辺まで、白波の細い麻糸をなうように磯の真砂を洗いながら走っていく七里長浜を追うことができました。亀ヶ岡土器の出土する屏風山の岩木山がなたにくきりとなつて津軽半島の背骨のように中山脈が、八甲田山を背負い、スルバチ山（モヤ山）を通過して、この洗磯崎まで回ってきました。

水平線のかたには、空中にボツカリと小島、大島が浮んで見え、北海道も案外近いんだと感じられました。徐福伝説のある尾崎神社のある権現崎も、湧出した果てに蜜の頭をグツと伸ばして、北海道の桑の葉にくらいつきそうに突出していました。南方に眼を転じますと、十三水戸口がちょびりと突き出ており、それからゆるやかな曲行がず

らうつと舞戸の辺まで、白波の細い麻糸をなうように磯の真砂を洗いながら走っていく七里長浜を追うことができました。亀ヶ岡土器の出土する屏風山の岩木山がなたにくきりとなつて津軽半島の背骨のように中山脈が、八甲田山を背負い、スルバチ山（モヤ山）を通過して、この洗磯崎まで回ってきました。

私は、津軽の先住民族であるアツベ・ツボケ・アラハバキの諸族が、安住するまでになつた津軽、私たちの市浦村の土地造成いかなる歴史をたどってきたのか説明するには、この洗磯崎が、つ好の場所だ、なあと感じ、

私は、津軽の先住民族であるアツベ・ツボケ・アラハバキの諸族が、安住するまでになつた津軽、私たちの市浦村の土地造成いかなる歴史をたどってきたのか説明するには、この洗磯崎が、つ好の場所だ、なあと感じ、「百万年前」と口火を切りました。

（筆者紹介） 生年二十三年三月十三日、昭和十九年三月、中野市立中野小学校、長四十八年、中野市立中野小学校、森田村編纂委員、十三郡土史のほか市村史資料委員会、森田村在住。

「百万年前」と口火を切りました。私は、津軽の先住民族であるアツベ・ツボケ・アラハバキの諸族が、安住するまでになつた津軽、私たちの市浦村の土地造成いかなる歴史をたどってきたのか説明するには、この洗磯崎が、つ好の場所だ、なあと感じ、「百万年前」と口火を切りました。

私は、津軽の先住民族であるアツベ・ツボケ・アラハバキの諸族が、安住するまでになつた津軽、私たちの市浦村の土地造成いかなる歴史をたどってきたのか説明するには、この洗磯崎が、つ好の場所だ、なあと感じ、「百万年前」と口火を切りました。

私は、津軽の先住民族であるアツベ・ツボケ・アラハバキの諸族が、安住するまでになつた津軽、私たちの市浦村の土地造成いかなる歴史をたどってきたのか説明するには、この洗磯崎が、つ好の場所だ、なあと感じ、「百万年前」と口火を切りました。

東日流弁 ①

（寛政年間 一七八九—一八〇二）

- 人称語
- チツコ（老婦） アバ（老婆） ヨア（未子） オド（主人） ムラス（娘） ナ（汝） アヤ（父） アンペ（兄） ワ（我） アバ（母） オンズ（弟） カゴ（奉公人） ビツキ（乳兒） ホイド（乞食） ザヤド（盲人） ソドメ（田植女） アダコ（子守） チボケツツ（不孝者） カマドケシ（遺棄者） オボ（赤児） ワラシ（童） ヤマド（柚人） イタコ（靈媒） マゴ（馬追） チユゲアタリ（中風者） カガ（妻） チャカシ（そ二つ者） メンタ（女） ゴミン（神内） オンシヤ（学者） カミゴ（天才） テテ（夫） テンツキ（子宝） シケニン（先導者） カホシナ（氏神） ホラ（無字） ヤマゴ（桶夫） サント（熊越） ケヤゴ（友人） タユウ（神官） メゴ（可愛い子） バゴロ（物商） テキキ（有能者） マゲシ（木工） シロボゴ（釣女） ペンザイシュ（船人） アヘド（仲才人）

村史資料編上巻より

お買物上手はまず品選び

安心できる JAS マーク

かん詰ジュース、しょう油などの加工食品に JAS マークがついているのをご存じでしょうか？

JASとは、日本農林規格(農林水産物とその加工品の品質保証)のこと。このマークがついていれば、一定水準以上の施設や品質管理のゆきといた工場でつくられ、国が認められた検査機関での品質と表示の検査に合格したというしるしです。いは安心のものさし。マ



JASの規格数は現在三百七十一(うち加工食品は百五十七)に及び

定められて
加工食品
のおもな

容量、製造年月日、保存方法、製造者名をそれぞれ記入したステッカーを商品名に近い所に表示しています。

とくに主な加工食品のほとんどに、JASが定められています。その主な加工食品は、次のとおりです。

即席めん類、乾めん類、マカロニ類、凍豆腐、食料かん詰・びん詰、果実飲料、ジャム類、しょう油・マヨネーズ類、トマト加工品、ハム・ベーコン・ソーシ、魚肉ハム・魚肉ソーシ、農産物類、マーガリン、削りぶし、植物油、豚肉ハム、無肉ソーシ、植物性たんぱく質、調味料、特殊包装かまぼこ類、ウスターソース類。

品名表示は、品名、原材料名、内容量、製造年月日、保存方法、製造者名をそれぞれ記入したステッカーを商品名に近い所に表示しています。

テレビを美しく 見るために

(2)

アンテナは
テレビの目②

アンテナの寿命は「一四年」といわれていますが、煙・雪・潮風などの影響が大きき地域では短かくも

す。強風の吹き荒れたあとでは、横棒の折れやアンテナ線のフタつきに注意して下さい。また風などによって向きが変わってしまったりが弊くなります。アンテナの価格はアンテナの種類や高さ、また家庭の構造によって異なりますが、弘前地方では、VHF・UHF両面受信用のアンテナで「一万八千円程度」アンテナにはふんばりて金をかけることが、鮮明な画面を得るポイントです。

税のしおり

酒類にかかる税金

酒税は酒類にかかる税金で製造者が製造場から出荷したときに納税することになっており、酒の種類には、清酒・しょう油・みりん・ビール・ウイスキー類・果実酒など、十種類ほどあります。また、清酒やウイスキーなどについては、特級・一級・二級と級別が決められており、高級なものほど酒税の割合が高くなっています。一例として清酒の酒税は、一級一升当り、購入価格千四百三十円、二級は税金が三百六十一円含まれており、また、ビール当り、購入価格百九十五円

の中に税金八十二円、ウイスキー一級普通びん購入価格千二百円に對し税金が四百十二円になっています。この酒税の税率は、昭和五十一年度、全国合計で一兆七百十億で、国税収入の六、四％に当る金額であります。ところで昭和五十一年度の西北五地方の酒類消費量は、五万二千石余りで、人口一人当りの年間消費量は二斗五升となっています。「西北五地方の清酒の消費量は、二万二千石余りですが、地酒で生産される、いわゆる地酒は、製造数量五千石のう

で、人口一人当りの年間消費量は二斗五升となっています。この税金の一部も地方財政に還元され、また、地元企業の発展へとつながってゆくことになり、また、是非、地酒を愛用していただきたいものです。五所川原税務署

行政相談委員の鳴海です

気軽にご相談ください



毎日のくらしの上で、村や県の施策の影響が強く出ているのに、どこへ訴えてもいかわからないで困ることもあります。こうしたことでお困りのかたは、いつでも気軽にご相談ください。簡単なことは電話でも結構です。込み入ったことは直接おいでください。毎週土曜日は「相内児童館」で相談に応じます。

相談は無料で固く秘密を守ります。

自宅 電話一〇四五番
児童館 電話三二七七番

みんなの広場

交通安全意識の高揚を

脇元 竹谷 泰一
(交通指導隊員・39歳)



毎日の新聞に交通事故の記事が載らない日がありません。県警でも非常事態を宣言し、10月20日から31日まで「網の目作戦」を展開しました。

しかし、事故は依然として減ることを知りません。警察、交通安全協会、指導隊等をはじめ各関係機関がいくら事故防止を呼びかけても、運転者自信が安全意識の高揚をはからなければ事故の減少は見ることができないと思います。これから降雪期に入ります。運転者は安全運転に留意し事故のない明るい家庭づくりに努力してほしい。

個人と集団で思うこと

相内 三浦美智男
(農業・20歳)



小さな集団の仲間づくりで次のような興味ある変化を認識しました。当初、私達は与えられた集団のなかで仲間づくりを始め、自己研修をはかろうとしました。しかし、それは次第に他の集団の構成員に向けられ、話の合う者、同じような考えを持つような者との討論に興味を覚えてきました。これは本人の自覚の高まりと評価することができそうです。だから、単に個人の集合体は集団とはいえないと思うこのころです。

□年賀状の差出しは

12月20日までに

ことも年賀状を書く時期になりました。

郵便局ではせっかく書いた年賀状が間違いない元且に届けるためにつぎのことに注意するようのでんであります。

○あて名をハッキリくわしく書く。郵便番号も忘れずに。

○郵便番号を書けば都道府県名は省略できる。

○友だちに出すときは、お父さんの名前(肩書)も書く。

○自分の郵便番号、住所、名前も忘れずにハッキリくわしく書く。

○年賀状は12月15日から引受けますが、20日までにポストにいれる。20日過ぎると郵便局はたいへん混雑しますので元旦配達が終わらずかくなります。

○私製はがきで年賀状を出すときは、表面に「年賀」と朱書してください。また「市内」「県外」「その他」にわけて出してください。(村内各郵便局)

□印鑑証明書は
本人の手で請求を

よその人に印鑑を持参させて「印鑑証明書」を請求するかたがいます。この証明書は、家督相続や金銭貸借に使用される大事な書類ですから必ず本人の手で請求してください。

よその人に請求させる時は、委任状がなければ交付できません。

□青森県最低賃金改定

1日 2,088円に

青森県最低賃金が改定されました。

昭和51年12月22日から実施されていた最低賃金(1日 1,900円)は、11月10日から1日 2,088円に改められました。

照会、相談は五所川原労働基準監督署へ……電話5-2309

酒呑みは意味のない日もめでたがり
お隣りに比較されて父かなし
呑みにゆく返事のひざをひねてやる
長尻は腰を浮かしてまたしゃべり
駆けつける人に無情にパスは発つ
桂川 木村 テイ子

川柳

野地蔵の堂こに在り草紅葉
塔婆繞る母の愁いや濃意胆
蘇杭の実軒より高く鳴りにけり
太田 間山 鉄夫

俳句

映の天願雲きてまた去りぬ
秋たけし十三の湖面の縁かけを
霞月の日ざし短き厨にて
刃音やかに秋濃刻む



どなたでも気軽に作品をお寄せください。企画重広編集へどうぞ。

短歌

晩夏の露寒でる如くはまなすの
赤き美潮鳴る砂丘にゆれる
今日其短だけの懸隔りする
バイパスの買取用地となりし畑

脇元 葛西美代

戸籍の窓



お誕生
 平野 貴広 (相内) 喜久一
 島津 章寿 (相内) 典 明
 大川千代子 (磯松) 文 男
 田中 真治 (十三) 清 則
 工藤 絵美 (脇元) 静 雄
 白川 歩 (磯松) 日出男



ご結婚
 (山内 誠也 (相内)
 古川 一子 (中里)
 中村 高志 (長崎)
 三橋れい子 (磯松)
 渡邊 吉則 (愛知)
 三浦 純子 (相内)
 二藤部千代文 (脇元)
 大山 薫 (東京)
 工藤 文裕 (金木)
 古川 梅美 (太田)
 氏家 文一 (北海道)
 山田 敦子 (脇元)
 浜田 和幸 (十三)
 亀田喜美子 (十三)

おくやみ

成田 ツナ (相内) 53歳
 中村清次郎 (脇元) 81歳

□十三地区で家庭健康大学□

十三地区の家庭健康大学は2日、開講されました。

この家庭健康大学は、成人病を予防し、克服するため「実践のための学習」「生活の中に直接役立つ学習」をねらいとしています。入学したかたは来年2月までじっくり勉強するよう、村ではのぞんでおります。

第2回目以降の日程はつぎのとおりです。

(ところ 十三公民館)

とき	学習テーマ	講師
11・24	映画 (成人病関係) 話し合い (映画から学ぶ)	高松五所川原 保健所長
12・5	実技指導 「簡易焼却炉の作り方」	金木農業改良普及所 加藤 技 師
12・14	講義 「ガンについて」	市浦診療所長
1・5	講義 「環境と病氣」	五所川原保健所 阿部環境衛生課長
1・13	講演「へき地医療と 地域保健」	鈴樹金木病院長
1・26	講演と実習 「高血圧予防の食事」	五所川原保健所 菅 原 栄 賢 師
2・2	講演「医療 保健活動と村政」	白川市浦村長

お知らせ

□国保運営協議会

委員長に成田昇さん

9月1日付で新しい国保運営協議会委員がつきのとおり委嘱されました。

また、10月6日に開れた協議会で会長に成田昇さんを、会長代理に和鳴儀市さんを選任しました。

□被保険者代表委員
 三和仁市郎、福井俊美、三上茂吉

□国保医代表委員

島山隆 (市浦診療所医師)

□公益代表委員

成田昇、和鳴儀市、島津サミ

□福祉年金

支払月が変わりました

福祉年金の支払は、これまで1月・5月・9月の各月の6日とされていましたが、こんど、10月早められて12月・4月・8月に変更されました。さらに、12月の支払については、受給者の請求により、10月繰りあげて11月でも支払いができます。

また、各支払月の支払日もこれまでの6日から11日かとなり

ました。今年の12月の支払い分から適用されます。

□農業用免税軽油の申請

12月20日～1月30日まで

昭和53年に使用する農業用免税軽油の申請受けつけはつぎのとおりです。

▷受付期日 12月20日から1月30日まで

▷受付場所 五所川原県税事務所

申請に必要な用紙は農協、石油製品販売店にあります。

また、免稅証の郵送料として、120円の切手をそえて、農協もしくは石油販売店を経由して申請してください。

お問い合わせは、五所川原県税事務所経由で引取係へどうぞ。(電話 5-2549番)

□ゴミの収集日

毎週木曜日 1回だけ

ゴミの収集は毎週月曜日と木曜日の2回でしたが、11月から来年4月まで毎週木曜日1回だけの収集になりました。

なお、ゴミは燃えるもの燃えないものを区分し、収集日の朝8時までに出すようにしてください。

□工業統計調査

12月31日現在で調査

12月31日現在で製造業の調査が行われます。これは通産省が統計法にもとづいて行う工業統計調査です。

税金など、申告者の不利益になるようなことは絶対ありません。調査員が訪問したときは、よろしくご協力ください。

□交通事故相談

いっさい無料です

日常茶飯事のように交通事故が発生しています。

ひとたび事故が起こると、被害者はもちろん、その家族、時には加害者も苦境に追いこまれます。

日本損害協会青森自動車保険請求相談センターでは、こうした交通事故でお困りのかたたちのために、いっさい無料で自賠責保険、任意保険等について相談に応じます。

□ところ 青森市長島2丁目10-7 ヤマウビル8階 (自賠責調査事務所となり)

□相談時間 平日…午前9時から午後4時30分まで

□その他 お急ぎの時や簡単な相談は電話でも応じます。

電話 (0177) 22-1025
76-4391

□たばこは

村内で買いましょう

20本入りのたばこ1箱で24円26銭の消費税が村に入ります。今年度は10月20日現在で507万2千円の収入があり、村の事業に役立てています。

早期発見、早期治療で少い負担を



高福祉・高負担ということがいわれています。では低負担で高福祉の道はないのでしょうか。それは、結果としての治療よりも、病気になるからしないための予防と早期発見、早期治療で少い負担ですむ国民健康保険制度の利用だと思います。

国民健康保険

医療費

一億円を突破

皆さんが医者さんにかかるときは保険証を持って行きます。そうしますと、かかった医療費の三分の負担ですみます。あとの七分は村(国保)で直接お医者さんに支払

いますから、うっかりすると皆さんの負担分の三割を医療費の総額だと思いがちです。しかし村で支払う七割も加えてその本当の医療費をわけます。そして、それが五十年

りすると約四万六千円であり、一万二千円の保険税で約四割の医療保障がされていることになりました。重症患者

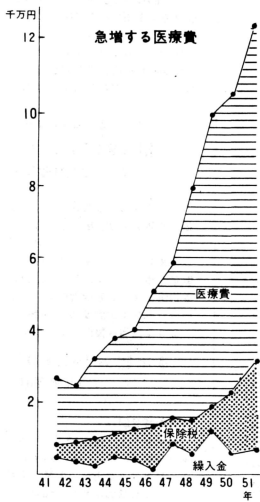

「保険税は高い」とよくヤリ玉にありますが、確かに他の税金に比べると税額は高い。しかし、保険税はあくまでも医療費との関係で決定されるもので、決して勝手に決めるものではありません。いま、年間の医療費の総額を自然増加分や医療費の値上げ分を見込んで一億円と推計したとしますと、患者自身が

「医療費で決まる国保税」と、国からくる四割五分の補助金を差し引いた、残りの二割五分の二千五百円を保険税としてとらなといけません。そして、この総額を国保に加入している世帯数で割ると世帯平均の保険税が決定されるわけです。このように、保険料は医療費の額によって、いわば自動的にもていえるように決定さ

医療費で決まる国保税

がそんなにも増えなかつたのですが、五十一年度の前半では三十五%も増える急上昇ぶりでした。これは一カ月も百万円もかかる重症患者の発生や、医師不在のために他町村から

医師の往診を依頼するなどしているためと思われま。これからも難病や高価な検査、治療機器の開発によって医療費は増加していくだろうと予想されます。

助産費六万円に

○十月一日から助産費が四万円から六万円に引上げられました。また、妊婦四か月目に入つた(妊婦八十五日以上)後の出産であれば、正常なお産にかぎらず、死産費、流産でも助産費は支給されます。申請の用紙は、役場あるいは出張所に備えてあります。

12,000円で47,000円の保障

(51年度1人当り)

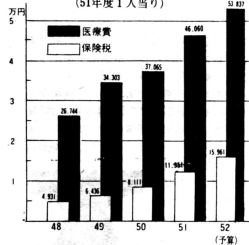

保険税はこうして決まる

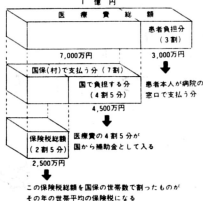

れるわけです。そして、医療費は年々増加していますから、それともなつて保険税も引上げなければならぬということになります。