広報しうら

編集と発行
青森県市浦村役場
総務課
電話 相内1・44番

村の人口（5月30日現在）

世帯数		1,081
総人口	男	5,258
	女	2,590
		2,668

入札も終り

第二次土木工事順調に着工

相内保育所は七百二十万円

牧道は岩井、実取地区に

市浦村における土木建設工事をすすめています。総面積は四百六十九平方メートルで十月末完成の予定です。

△相内小学校給食室＝かねてから計画をすすめていた相内小学校給食室は、予算百四十四万二千五百円で柏崎建設によって工事がすすめられている。面積は二十八平方メートルで完成は八月末で、九月から開設の予定です。これで管内の小学校全部に給食室ができることになります。

△相内保育所＝現在、相内保育所は青年会館を利用していますが、せまくて思うような幼児教育ができないため予算七百二十万一千円（国民年金還元融資四百万円、国、県費補助百五十万円）で柏崎建設が工事を建設により工事がすすめられております。工費は九十九万九千九百円です。

△脇元保育所＝これについては、早くから脇元、磯松婦人会から設置方の陳情を受けておりましたが、脇元出張所が公民館に移転した相内小学校給食室は、予算百四十四万二千五百円で柏崎建設によって工事がすすめられている。面積は二十八平方メートルで完成は八月末で、九月から開設の予定です。これで管内の小学校全部に給食室ができることになります。

△相内保育所＝現在、相内保育所は青年会館を利用していますが、せまくて思うような幼児教育ができないため予算七百二十万一千円（国民年金還元融資四百万円、国、県費補助百五十万円）で柏崎建設が工事を建設により工事がすすめられております。工費は九十九万九千九百円です。

△岩井地区牧道工事＝これは農業構造改善事業の一環として行なうもので、延長千百五十一メートル自費四メートルの牧道であり工費三百五十七万三千円で教賀建設によって工事がおこなわれております。

△実取地区牧道＝延長二百九十九メートル巾員四メートルで三和建設により工事がすすめられております。工費は九十九万九千九百円です。

国民健康保険税の税率がかわりました

さる七月十五日に、保険税の積算賦課がおこなわれました。

四月におこなった第一期分の税額と合算して一年分の税額が決まったわけです。今年は保険税の賦課について法律の改正があり、それにともなって、税率も次のように改正になりました。

この改正の主な点は固定資産税の税率を改正して税率が変動しますが、世帯平均額は昨年と同様ですから、この点特に皆さんの御理解を御願いします。

負担の均衡をはかったこと低所得者層に対する減税規定の改正により均等割、平等割を多少引上げたことです。低所得者に対しては法律の規定により、それぞれ六割又は四割の額がきまって法律の改正があり、それに税率より減額して賦課されますが、減額分については国から補助金が交付されます。しかし、みなになっています。

税率の比較

区分	税率 40年度	税率 41年度
所得税	1.2 %	1.2 %
資産税	91.0%	82.0%
均等割	1人 450円	1人 500円
平等割	1世帯 1,650	1,800円

選挙人名簿制度がかわりました

去る五十一通常国会で成立した公職選挙法の改正で、永久選挙人名簿制度が施行されることになり、去る六月二十日に市浦村選挙管理委員会でもその基礎調査を実施しました。いままでの制度は毎年一回、九月十五日現在で選管が職権で作る基本選挙人名簿と、選挙のたびに選挙人の申出にもとづいて作る補充選挙人名簿の二本立てでしたが、

永久選挙人名簿は、有権者の戸籍ともいわれるように永久備え付けのカード式名簿で、いったん名簿に登録されると、その人の死亡、転居など登録資格に異動がない限り、永久に登録されることになります。

転居や成人になった人の問題、記載もれなどの異議を選管に申出ることができます。登録は本人の申出にもとづくことが原則になっていますから、住民登録の有権者は自動的に登録されるといわれますが、選挙人名簿は九月三十日で永久に当地域の大部分の農家は、選挙人名簿として確定されます。十月一日以降に行なわれる選挙には新しい永久選挙人名簿が使用されます。

ためには、選挙の時期と三月、九月の登録期以外はいつでも名簿の閲覧ができます。選管では六月二十日現在で調査した基礎調査票と現在の名簿を照合して八月二十日までに永久名簿を作成します。その新しい名簿を八月二十六日から九月九日まで縦覧期間になっております。

この間に名簿の閲覧をして下さい。この新しい名簿は、今までになかった構えと病気についてはまぬがれない状態である。一般に妻が妊娠したときは、病院に見舞に行っても未だしてなくて一般の見舞客としてのない退院のときは荷物運びの当ではまる赤ちゃんが部分はかわかい半分、大あれば、オバケの様な子は無視されたような感じ供。一人一人違った素質さみしい気がしたりと云を持って生れてくる赤ちことを知ってほしい。外やんを型にはめることは無理。パンフレットに書いてあるのはあくまでも平均のことでそうならなくても心配無用。

⑦ 初めての授乳はあわてないこと。

⑧ さっ乳と乳腺炎と間違わぬよう。

⑨ 母乳にまさるものはない。

⑩ 乳を吐かない赤ちゃんはむしろ例外である。

⑪ 鼻づまりはカゼと限らない。

⑫ 二日位便秘するのは孝行な赤ちゃん。

⑬ 便でクヨクヨするなり、赤ちゃんの顔をみなさい。

⑭ 中耳炎は耳から水が入って起る病気でない。

⑮ 熱のあるヒッケは多程心配ない。熱のないヒキッケは重大事件である。

⑯ 重い百日咳、ジフテリヤにかかるのは母親が予防注射をしなかった責任。

⑰ 美人に育てるよりケガをさせないこと。

任をもたなくてもよいからで親は責任として子供を育てねばならない。育児か嫁姑のケンカ道具に使われては、赤ちゃんは迷惑千万である。

⑥ 発育には決った型がない。育児書やパンフレットのワクに何ら何まで当てはまる赤ちゃんが部分はかわかい半分、大あれば、オバケの様な子供。一人一人違った素質を持って生れてくる赤ちやんを型にはめることは無理。パンフレットに書いてあるのはあくまでも平均のことでそうならなくても心配無用。

⑦ 初めての授乳はあわてないこと。

⑧ さっ乳と乳腺炎と間違わぬよう。

⑨ 母乳にまさるものはない。

⑩ 乳を吐かない赤ちゃんはむしろ例外である。

⑪ 鼻づまりはカゼと限らない。

⑫ 二日位便秘するのは孝行な赤ちゃん。

⑬ 便でクヨクヨするなり、赤ちゃんの顔をみなさい。

⑭ 中耳炎は耳から水が入って起る病気でない。

⑮ 熱のあるヒッケは多程心配ない。熱のないヒキッケは重大事件である。

⑯ 重い百日咳、ジフテリヤにかかるのは母親が予防注射をしなかった責任。

⑰ 美人に育てるよりケガをさせないこと。

脇元出張所が公民館へ移転

脇元出張所の庁舎を保育所に転用することになりました。

この出張所は脇元公民館に移転しました。業務内容は、従前どおりで七月十日から執務しております。

保育所になる旧脇元出張所庁舎

火の用心

河川にはゴミを捨てないように

最近、川にゴミなどを投げすてる人が増加しているようにみうけられます。ゴミ等を投げすてると川の堤防や護岸の破損の原因になるばかりでなく、環境衛生上、好ましくないことです。どうか河川愛護をお忘れになることなく、川にはゴミを捨てないようにして下さい。

大臣諮問の検討書をまとめる

＝農業委員会＝

市浦村農業委員会では、前年に引き続いて農林大臣諮問についての検討書を作成し、県農業会議に提出しました。

農林大臣諮問事項は①農業構造改善事業の次期対策について②四十二年度の農業施策に何を望むかの二つであるが、ついては都市の動労者なみの所得が保障される米価、◆農民にも失業保険。◆労災保険の全面適用など、合わせて三十四項にわたって検討事項をまとめました。

農業委員会は、十三湖第二期干拓の早期着工早期完工を強く要望することとし、国有林解放については、それぞれむことのできる姿でなければならないとした。

△土地基盤整備、農地は水の整備・土壌改良等の基盤整備は全額国庫で負担すべきであるとした。

△畜産生産振興対策については、より大規模な草地造成と価格対策（現在は無増加政策）、畜産制度金融の増設、増額が必要であるとし、このほか◆米価については都市の動労者なみの所得が保障される米価。

△養蚕対策については、暖水で幼稚を加工に耐らないようにする。

△イモチ病の防除（イ）葉イモチ病の発生は、稲おくれそうですが、稲は非常に軟弱で失策保険。

△イモチ病の防除（ロ）首イモチ病防除首イモチ病は発生してから防除してはなるのは幸せとはいわれない。子供に必要なことだけはしてやり、もう一方で子供に害を及ぼさない程度に親も楽しむことが、なければ子供をうちなりようになる。

△二化メイ虫の防除二化メイ虫の発生は、集中おくれる見込みですが、発生は平年並と思われるが、出穂を初め、出穂期における薬剤散布は、薬剤を散布する。

△二化メイ虫の防除低温の予想は幼虫の発生が行われ、発生は平年並と思われるが、出穂を初め、出穂期における薬剤散布は、ぜひ実施するように多取をはかりましょう。

員会は大要次のような結論をまとめました。

△現行「農業構造改善事業」は地域的にかたより過ぎ規模も少ない、あまり多くを期待できないので現行方式を抜本的に改善し、より強力な施策に組替えること

△農業構造改善事業の大きなネライの一つである自立農家の育成は当村に関する限り次の二点をおいてはない。(イ)耕地の拡大(ロ)国有林の解放、耕地の拡大につ

8月の農事情報

天候は相変ず、変動が大きい見込みです。したがって、気温も低いと日が多いといわれており稲作の農家にとっては、最重要期です。

現在までの生育は、草丈、茎数とも、今までにないおくれがみられ、今後の管理如何によってはまぬがれない状態である。一般に当地域の大部分の農家は、茂水にして障害をうけているので、今一度水の重要性を認識して、深水と病害虫防除を徹底して、この危険期を突破し、安全多収に努力しましょう。

△切穂（ハイノスレ）を寒さから守れ！

稲が寒さに一番弱い時期は、穂の出る七日目～二十日前頃（七月下旬～八月上旬）です。この時期に寒さにあてると不稔が発生し、コメがとれないことがあって、良い作をとるためには、アゼの草刈り、用水の清掃は勿論、できる限りの深水（一〇～一五㌢）として、暖水で幼稚を加工に耐らないようにする。

△イモチ病の防除（イ）葉イモチ病の発生は、稲おくれそうですが、稲は非常に軟弱で失策保険。

△イモチ病の防除（ロ）首イモチ病防除首イモチ病は発生してから防除してはなるのは幸せとはいわれない。子供に必要なことだけはしてやり、もう一方で子供に害を及ぼさない程度に親も楽しむことが、なければ子供をうちなりようになる。

△孫の面倒をみるための衛生知識

△赤ちゃんを育てる心構え

① 妻が妊娠したときの気持。病院に見舞に行っても未だしてなくて一般の見舞客としてのない退院のときは荷物運びの当ではまる赤ちゃんが部分はかわかい半分、大あれば、オバケの様な子供。一人一人違った素質を持って生れてくる赤ちやんを型にはめることは無理。パンフレットに書いてあるのはあくまでも平均のことでそうならなくても心配無用。

② 初めての授乳はあわてないこと。

③ さっ乳と乳腺炎と間違わぬよう。

④ 母乳にまさるものはない。

⑤ 乳を吐かない赤ちゃんはむしろ例外である。

⑥ 鼻づまりはカゼと限らない。

⑦ 二日位便秘するのは孝行な赤ちゃん。

⑧ 便でクヨクヨするなり、赤ちゃんの顔をみなさい。

⑨ 中耳炎は耳から水が入って起る病気でない。

⑩ 熱のあるヒッケは多程心配ない。熱のないヒキッケは重大事件である。

⑪ 重い百日咳、ジフテリヤにかかるのは母親が予防注射をしなかった責任。

⑫ 美人に育てるよりケガをさせないこと。

家庭健康大学は二十二日です

―脇元地区―

脇元、磯松地区の第四回家庭健康大学の二十二日午後七時から脇元公民館で開かれます。

講習の内容は次のとおりです。

△医者への正しいかかり方と薬の使い方について

△慢性疾患の看護の仕方と急病、ケガの手当法について

となっておりますが、みんなで講習を受けましょう。

今月の納税

村巡民税、固定資産税第2期

納期 限8月30日

第二回家庭健康大学講習内容

移動保健所

めざましい活躍の自衛隊

太田、桂川地区で282人が受診

相中 脇中 で血液型の判定も

五所川原保健所（山上豊日所長）と県へき地対策協議会の事業として七月二十二十一日の両日、太田と桂川地区で移動保健所を開設しましたが、これには、陸上自衛隊第九師団第九衛生隊（隊長＝小林弘、二等陸佐）の一行八十人が協力、大がかりな無料総合診療と両地区の全戸にわたる防疫を実施しました。

時に自衛隊の活躍はめざましく、桑野治療中隊長（一等陸尉＝脇元出身）の指揮により、一般診療（内科外科）血液型の判定、防疫衛生教育映画等各般にわたって実施し、受診者は太田地区が百二十七人、桂川地区が五十五人を数えました。

また、相内中学校二百二十二人、脇元中学校百十八人、太田小学校八十五人、桂川分校十五人に対する血液型の判定も行ない学校側から感謝されました。

一方、保健所側ではレントゲン検査、ツベルクリン反応、保健指導等を行ない、この大がかりな無料総合診療は村民から非常に感謝されている。

以下、カメラがとらえた自衛隊の活躍ぶりを紹介しましょう。

勢ぞろいした救急車

受診者を乗せる救急車

先ずX線検査を受けて

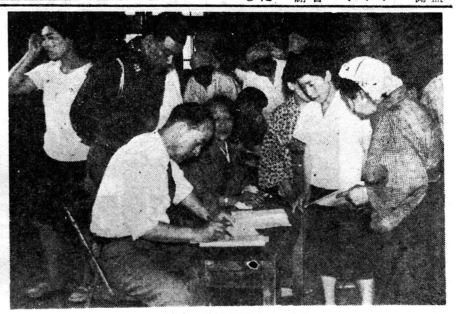
受けつけは順序よく一列に

血圧はどうかな？心配そうなおじいさん

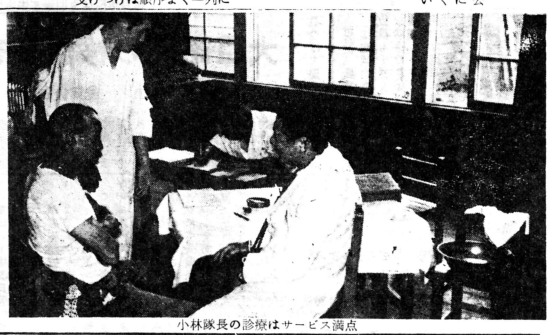
小林隊長の診療はサービス満点

防疫班は毎戸を消毒、これで安心

中学生の人工呼吸の実習

薬の投与を受ける患者さん（タダより安いものはない）

生徒の血液型の判定、チクリ、いたくありません。

陸、海、空自衛官募集中です

自衛官の身分は、国家公務員ですから本人の意志に反して失職することはなく待遇も身分も保障されています。志願者は役場へ。

タバコは村内から買いましょう

一年間に村内へ入るタバコ消費税は二百二十万三千円です。（昭和四十年度）

夏の青少年を守る運動実施

水難、交通事故から守ろう
非行防止に力をいれよう

市浦村青少年問題協議会の委員会は、七月十八日に役場の会議室で開かれ、夏の青少年を守る運動を実施することになりました。

この運動は、七月二十日から八月三十一日まで実施しますが、目標として①青少年を交通事故から守ろう、②青少年の非行を防止しよう、の二項目です。実施の細目は次のとおりです。

△水難事故の防止
①地域の実情に応じた安全な場所を選定し、指導監視すると共に水泳禁止区域に注意標識を立てる。
②ため池や井戸等の柵やフタを点検し危険な場所をなくすると共に青少年が危険な場所に立ち入らないよう指導する。
③臨海学校地域子ども会等の水泳行事には事前の調査や健康診断を励行し、周到な計画のもとに適当な指導をつけ、不慮の事故を防止するよう指導する。
④家庭では子どもたちに地域、学校、子ども会等で決められた時間、場所で保火傷などの事故が多くなっているので、花火の購入、取扱いについていくよう指導の徹底をはかること。また危険な遊びや農薬による事故をなくするための指導を行なうなど、横断する。また、登山等の計画と、適当な指導をなるべく早目に治療をしてください。また、ふだんなんでもないと思っていたり、おやつをせがんだりする子がいます。お客さんがいるときは、しかれないようにとよく知っているからでしょう。

事実また、お客さんがいると目どころの人相とはうって変って、急にやさしくなるおかあちゃんお金をねだると文句も言わないで、くれるお父さんがずいぶんいるものです。だから子どもはお客さんがきているときは、お金やお菓子をねだるチャンスと心得て、盛んにねだるわけです。

これはみんな、子どもをしつける親の態度に一貫性がないからです。そこにつけこんで過去に何回かうまく成功した経験をもっているから、子どもはきょうもまた、試みるわけです。お客さんがいてもいなくてもまじめくさしたいものです。

子どものわがままに負けたおかあさんが、お客さんが帰ったあとでタイミングを外したことが力なしでも、それは効果の子どものつとめそのものであるからです。

こづかいは多くても少なくてもいけないが、もっとも大事なのは与え方であるといえましょう。

子どものしつけについて
—こづかいの与え方—

お客さんがきているときまってお金をねだったり、おやつをせがんだりする子がいます。お客さんがいるときは、しかれないようにとよく知っているからです。

事実また、お客さんがいると目どころの人相とはうって変って、急にやさしくなるおかあちゃんお金をねだると文句も言わないで、くれるお父さんがずいぶんいるものです。だから子どもはお客さんがきているときは、お金やお菓子をねだるチャンスと心得て、盛んにねだるわけです。

これはみんな、子どもをしつける親の態度に一貫性がないからです。そこにつけこんで過去に何回かうまく成功した経験をもっているから、子どもはきょうもまた、試みるわけです。お客さんがいてもいなくてもまじめくさしたいものです。

子どものわがままに負けたおかあさんが、お客さんが帰ったあとでタイミングを外したことが力なしでも、それは効果の子どものつとめそのものであるからです。

こづかいは多くても少なくてもいけないが、もっとも大事なのは与え方であるといえましょう。

性がないからです。そこにつけこんで過去に何回かうまく成功した経験をもっているから、子どもはきょうもまた、試みるわけです。お客さんがいてもいなくてもまじめくさしたいものです。

子どものわがままに負けたおかあさんが、お客さんが帰ったあとでタイミングを外したことが力なしでも、それは効果の子どものつとめそのものであるからです。

こづかいは多くても少なくてもいけないが、もっとも大事なのは与え方であるといえましょう。

子どもの一人あそびは危険です

きみたちはいつもねらわれている

食中毒にご注意

夏は食中毒の多い季節です。食べ物には十分注意して、この夏も健康でありたいものです。

胃の集団検診結果まとまる

これによると受診者総数百四十七人のうち九十二人が胃腸病にかかっていることになり、六二%の高率を示しております。異状のある人には、検診の結果通知書をさしあげておりますが、なるべく早目に治療をして下さい。また、ふだんなんでもないと思っていましたが、去る六月十日、十一日の両日国民健康保険に加入の方々を対象に胃の集団検診を行ないました。

病予防協会では、普通郵便や速達郵便でも一たん局に持ち帰り再び配達するという二重の手数をかけておりますので、ぜひ郵便受入箱、差入れ口を取付け御協力されるようお願いいたします（管内郵便局）

罹患者は九十二人
早目に治療をしましょう

県成人病予防協会では、去る六月十日、十一日の両日国民健康保険に加入の方々を対象に胃の集団検診を行ないました。

これによると受診者総数百四十七人のうち九十二人が胃腸病にかかっていることになり、六二%の高率を示しております。異状のある人には、検診の結果通知書をさしあげておりますが、なるべく早目に治療をして下さい。また、ふだんなんでもないと思っている人でも年に一回はかならず共稼ぎ家庭で昼間不在のところに郵便受箱がないため普通郵便や速達郵便でも一たん局に持ち帰り再び配達するという二重の手数をかけておりますので、ぜひ郵便受入箱、差入れ口を取付け御協力されるようお願いしたいとあり配達に困っております（管内郵便局）

各戸に郵便受入箱か差入れ口を

郵便物を配達する時、郵便受入箱がないとろがこまります。

昭和41年度検診結果表

病名	患者数 男	患者数 女	患者数 計
胃ガン	〇	〇	〇
胃炎	九	七	一六
胃ポリープ	一	一	二
胃かいよう	一四	四	一八
十二指腸かいよう	〇	一	一
胃下垂	四	一四	一八
ばく状胃	六	四	一〇
胃軸捻転	二	〇	二
胃切除後の残胃	一	一	二
異状のない者	一八	三七	五五
合計	六八	七九	一四七

22日から　家畜衛生週間

ともに日常の保健衛生に努めるとともに、畜産経営の安定と発展を期することが必要です。

夏季における一般的な家畜の衛生管理として次の事に留意しましょう。

△畜舎内の風通しをよくする（通風が悪いと熱射病等になりやすい）

△畜舎内は常に乾燥していて清潔であること。（湿じゅんで不潔な畜舎ではいろいろな病気が発生しやすく、また、ハエ等の発生も多くなります。時に豚はピ病や胃腸病にかかりやすくなる）

△畜舎の外側のドブや厩舎周囲の雑草は来る二十二日から二十八日まで家畜衛生週間がはじまりますが、長期的な畜産振興をはかるその対策要素として、各種の疾病の発生によって、家畜が被害を受けるといった事柄は、なるべく防止するようお願いします。

国保担当の高橋さん表彰
……県国保連会長から……

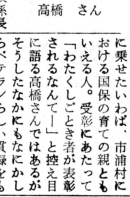

高橋さん

DT、BHC、その他）を防止しましょう。

役場の国民健康保険係長の高橋精一さんは、このほど優秀な事務担当者として県国保連合会長から表彰されました。

高橋さんは、十五年間にわたって国保事務を担当しているベテラン。長い間の事務担当はもちろんのことむずかしい国保行政を軌道に乗せたいわば、市浦村における国保の育ての親ともいえる人。受賞にあたって「わたくしごとき者が表彰されるなんて―」と控え目に語る高橋さんではあるがそうしたなかにもなにかしらベテランらしい貫録をもっている。

△高橋さんの話＝医療行政は非常にむずかしいことを十五年間の体験から知ることができました。なによりも大切なのは人間の生命だからです。今後ともみなさんのご協力をお願いします。

関心になりがちな「鼻の健康」の大切なことを思いおこして下さい。とくにお子さまが、この季節、鼻に病気があると勉強にもさっぱりつかえます。

八月は立秋。暑い暑いといってもなんとなく秋めいてくるころです。

六日、九日はわたくしたちが決して忘れてはならない原爆の日です。広島・長崎では、それぞれ記念行事がおこなわれますが、わたくしたちもこの日に起った悲しいできごとを一人一人胸におさめておくことにしましょう。

十五日は終戦記念日。新しい日本が発足した日として、有意義な一日を送りたいものです。

なお、二十八日は旧七月十三日にあたるため各地区ともお盆にあたるいろいろな行事が行なわれます。

唐きびの葉ずれや深き子の眠り　仙三

〝夏ばて〟はこうして防ぎましょう

夏ばてのおもな原因は、ビタミンBとAの不足だということです。それを補うためには、まず油をできるだけたくさんとるようにすることです。

普通、成人男子ではその三十グラムから四十グラムの大さじ二―三ぱい）の必要だそうです。この原因をいくら暑くても食欲がなくてもだめ、忠実に守ることが夏ばてを防ぐこつです。

とくにビタミンAは伝染病に対する抵抗力を増加させるそうです。

結局、油、有色野菜、牛乳、たまごなどをたっぷり食べていればからだがだるいとか、ねむくて頭がぼんやりするといった夏ばてはなくなるわけです。

夏ばてのおもな原因は、ビタミンBは体力増進に役立ちます。

ビタミンAは体肉でビタミンAになっていることです。

十分ふせげるということになるわけです。

よくなります。このカロチンは体内でビタミンAになるそうです。

季節のしおり

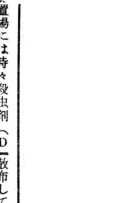

いよいよ盛夏の八月を迎えました。みなさまは、いかがお過しですか。

さて、八月の行事をひもどいてみることにしましょう。八月七日は鼻の日。八月七日だからハナというのでしょうが日ごろ案外無関心になりがちな「鼻の健康」のことを思いおこして下さい。とくにお子さまが、この季節、鼻に病気があると勉強にもさっぱりつかえます。

八月は立秋。暑い暑いといってもなんとなく秋めいてくるころです。

六日、九日はわたくしたちが決して忘れてはならない原爆の日です。広島・長崎では、それぞれ記念行事がおこなわれますが、わたくしたちもこの日に起った悲しいできごとを一人一人胸におさめておくことにしましょう。

十五日は終戦記念日。新しい日本が発足した日として、有意義な一日を送りたいものです。

なお、二十八日は旧七月十三日にあたるため各地区ともお盆にあたるいろいろな行事が行なわれます。

唐きびの葉ずれや深き子の眠り　仙三

もの知り手帳

ことしから、尺貫法の使用が禁止になり、メートル法にすべてきりかわりました。

これは、日本が国際的に割り出した単位は、何をもとに割り出したかご存じでしょうか。

まず、メートルですが地球をひとまわりの長さの四千万分の一を一メートルというのです。キログラムの方は、摂氏三九八度のときの一千立方センチの純粋な水の重さを一キログラムと定めてあります。

―※―

タマゴのカラには薄い膜があってありますが、これは、ヒリヒリ痛む傷口を包って切ったり、すりむいて傷口を保護するためにはたらきます。

膜を破って切ったり、すりむいたりしますと、空気が遮断されて、痛みがとまります。

乾燥とバンソーコの役目をします。

―※―

金木地区防犯協会で表彰

青少協脇元地区部会と消防団第三分団(十三)

—個人は秋田谷さんと古川さん—

金木地区防犯協会（会長＝三上金木町長）の総会は、このほど開かれました。

また、毎月発行している広報「わきもと」は防犯思想等の普及に役立ち、犯罪事故防止や非行の防止につとめた功労がみとめられたもの。特に夏には海浜パトロールをおこない水の犠牲者を一人も出しませんでした。

また、市補村消防団第三分団（分団長＝浜田春士さん）は昨年十二月十六日、十三湖村青少年問題協議会（会長＝三橋三三春さんの二人を会長に推引覚蔵さん）は、昭和三十六年七月に誕生して以来、青少年の水難救護、暴力行為の総刺し、や犯罪診断など警察に対して積極的に協力した功績がみとめられたもの。なお、秋田谷さんは四月にも日本消防協会（青木正会長）から、成績を受賞しています。

これは、二十年間にわたる酒防団在勤もさることながら、班長、団付部長、分団長、団長と文字どおり団の要職をつとめあげた功労によるものです。

表彰を受ける脇元部会

秋田谷さん

古川さん

個人で表彰された秋田谷さん（46）は、水難防止に尽くしたり、献身的な努力をしました。また、防犯診断にも積極的に協力し、犯罪の防止によって良防犯団体として、個人では、秋田谷納さん（46）＝相内＝と古川芳吉さん（51）＝太田＝が表彰されました。

古川芳吉さん（51）は、太田山へ山菜取りに行ったまま行方不明になった、金木町中柏木の成りみきさん（28）の捜索に際し、山の状況等を考えあわせ適切な判断のもと作若干名、記念品および雑誌「放送文化」一年分の講あて無事救助したもの。

また、古川さんは部落の防犯活動にも積極的に協力し、部落民からも賞賛されています。

放送文化の懸賞論文募集中です

NHKでは、わが国の放送文化の向上をはかるため、ひろく一般の人々から論文を募集することになりました。

募集要領は次のとおりです。

一、論文課題＝「放送への提言」NHK、民放などの提言」NHK、民放などの関係のあるもの。

二、応募資格＝限定ありません。

三、応募枚数＝四百字詰原稿用紙二十枚程度。

四、応募しめ切り＝昭和四十一年九月三十日。

五、入選＝一席一名十万円、二席二名各三万円、佳作若干名、記念品および雑誌「放送文化」一年分の講読券。

六、送り先＝東京中央郵便局NHK広報局室「放送文化」懸賞論文係

七、その他＝原稿には四百字程度の要約をつけて下さい。

青森県木を募集しています

萬国博覧会は、昭和四十五年に大阪で開かれますが、博覧会に計画している造園「日本の森」に献木します。「青森県の木」の候補木は、ヒバ、アオモリトドマツ、リンゴとなっておりますが、どの木が県木として適当であるかみなさんから公募します。

△応募の方法＝ハガキに住所、氏名、候補木一種を記載する。

△送り先＝県庁林務課内県緑化推進委員会

△しめ切り＝八月三十一日（入選の方には記念品をおくりします）

津軽のことわざ

あの部

△開いた口がふさがらねネ。あきれて物も言えぬ。

△足元火付く。危難が身に迫る、わざわいが身近からから起る。

参考＝足元から火がつく。

△足元の明かりうじ。

△赤子の手ねじる。いともたやすいこと。楽々とできることのたとえ。参考＝赤子の手をひねる。

△足元の明るい中。

△あだるもあだねる八卦占い必ずしも当らない。

あだらぬも八卦。

△秋茄子嫁にかせた。秋なすは味がよいから嫁などに食わせるなということ。参考＝秋なすは嫁に食わすな。

△悪つぐって後生願れ。悪事を働いて極楽往生願う意。矛盾をいう。

△朝起き了三文の徳。早起き奨励。

参考＝朝起き千両、夜起き百両長起きは三百の損。朝起きは七つの徳あり。

△後足で砂かけ。世話になった人の恩義を裏切るばかり、去りぎわまで迷惑をかける。

（毎号掲載予定）

△開いた口がふさがらない。あまりの事があったという意。参考＝鴨ねぎ意味。参考＝開いた口が塞がれぬ。

△開いた口がサッパ目ぐ。

△ヒバ、アオモリトドマツ、リンゴ

△ヒバ、アオモリトドマツ、リンゴ

△ヒバ、アオモリトドマツ、リンゴ