

編集と発行

金木町企画室

青森県北津軽郡金木町
大字金木字朝日山323
電話 632111 (代表) 内線40

10月29日除幕した津軽三味線の碑

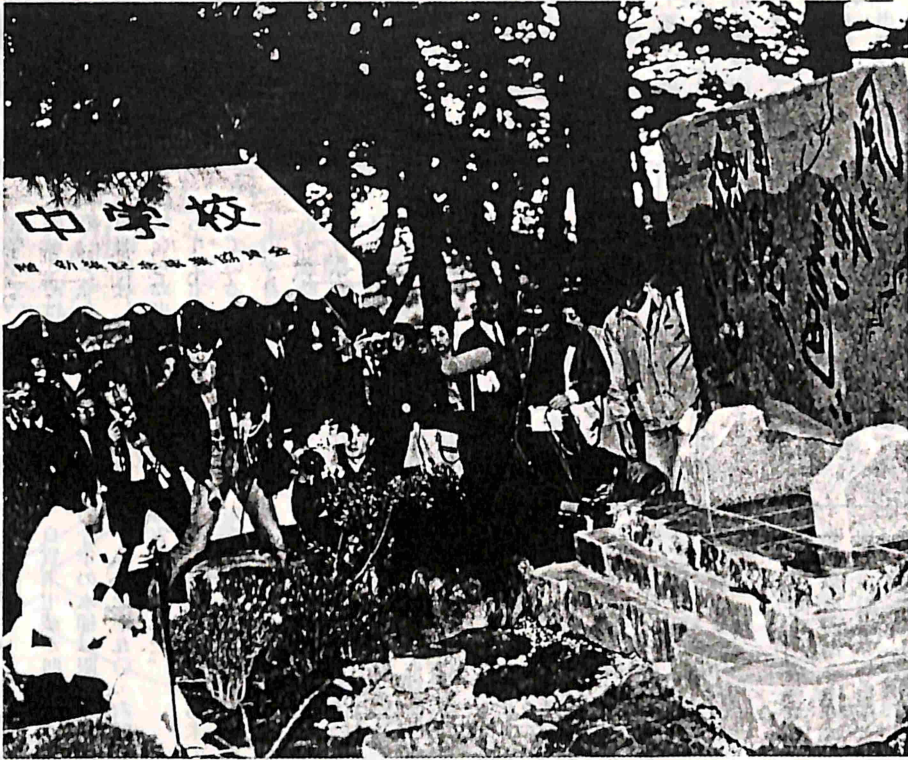

ふるさとに帰る 津軽三味線の先駆者

風を截る

音色に

津軽の

魂が宿る

芦野公園の一角に建立された津軽三味線碑の碑文だ。

津軽の風土が培った太棹から奏でる三味線の音は、風雪のごとく叩きつけ、そして穏やかな田園風景とも闇夜の奥からとも言える快よい響きとして、時にはやさしく、時にはうねり怒って聴く人の心を魅了する。

津軽三味線は、「神原の仁太坊」にはじまり、「嘉瀬の桃」が受け継ぎ、これを「軍八郎」が広め、津軽の音律として今では全国に定着した。

ふるさとに帰った津軽三味線の先駆者たちは、金木町を津軽三味線発祥の地としてその名を馳せることになる。

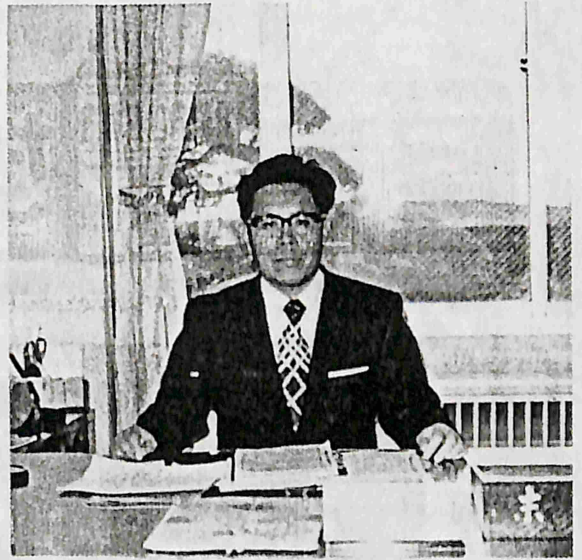

就任のごあいさつ

金木町長 大橋 忠勝

去る十月三十一日初登庁致しました。

この十月十日投票日に向けて、皆様には熱烈なる御支援をいただき、いま六年十ヶ月ぶりに町長室に入りまして只々感無量。初心

を忘れることなく、この上は身命を賭してもこの町に御思返しをしなければならぬと決意致しております。

拜趨の上親しく御礼申し上げるべきところ、当選御礼の個別訪問は固く禁じられておりますので、何卒御賢察下さいますようお願い申し上げます。

さて、当町はとりあえず只今一億一、三〇〇万円の赤字が確定しており、今後この未曾有の赤字額を如何にして解消して行くかが最

重要課題であります。赤字解消のために先ず、飲食・旅行の冗費節約は勿論であります。今や大変な人数となっている役場職員数の削減こそは財政健全化への第一歩であり、行革の時代柄国に対して援助を仰がねばならぬ当町最大の誠意であります。来春採用を期待している数多くの支持者の子弟や身分不安定な三十人近い臨時的職員に対して、その心情を察するにただただ断腸の思いであります。

しかしながら窮迫せる財政を睨み乍らもその効率的運営に意を注ぎ、全てに亘り決して行政が他町に引けをとらぬよう最善の努力を続ける所存であります。

町民の皆々様にはいつも御気付きの点がございまして、何卒直接なり間接なり御叱責・御教導下さいませよう、又どんな些細な事柄でもお尋ねやら御陳情下さいませよう切にお願い申し上げます。早朝より出庁致しておりますので、何卒御気軽に町長室に御来室下さいませよう重ねてお願い申し上げます。

今年度産一等米比率

90パーセント台を確保

良質米生産が叫ばれる中で今年の水稲は限度数量内で一等米比率九〇・六％を確実にしました。

今年度金木産うるち米の限度数量は十三万八千六百二十八俵で十一月八日現在の超過米を含んだ検査米十

四万一千七百七十一俵のうち九三・六％にあたる十三万二千六百三十七俵が一等米。限度数量米だけを見ると十二万五千五百九十九俵

が一等米で九三・八％を占めています。

このことは、限度数量米の残り四千七百三十一俵を検査し二等米以下としても一等米比率は九〇・六％を下がらないことを示しています。

三類米地域としての一等米比率は評価に大きく影響すると言われ、関係機関にとっても興味深いところとなっておりますが、昨年に続

みんなの声

嘉瀬八幡宮橋下流の堤防沿いはゴミの不法投棄によって著しく環境悪化が阻こねられています。

下古町々内会のゴミ集積場所があるものの畑から搬出される枝豆の枝や雑草もあり町内会では大弱り。せめて畑から出る不用品は自家焼却してほしいと

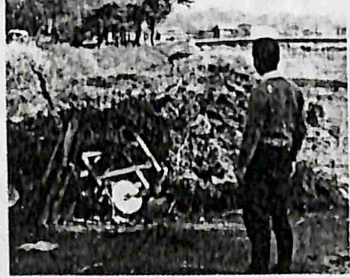

呼び掛けています。ご協力をお願いします。

等級別数量

| 区分 | 61.11.8 現在(俵) | 比率% | 60年度(俵) | 比率% |
|----|------------------|-------|---------|-------|
| 1等 | 132,637 | 93.6 | 141,498 | 94.5 |
| 2等 | 9,064 | 6.4 | 8,135 | 5.5 |
| 3等 | 70 | 0.0 | 31 | 0.0 |
| 合計 | 141,771 | 100.0 | 149,664 | 100.0 |

*超過米を含む

き九〇％を確保していることから良質米安定生産を伺がわけています。

しかし、異常低温対策本部が設置され作付も平年並とする今年度産米も、わずかな好天と徹底した水管理が功を奏し、良質米に結び付いたものの三類米地域北限の金木産米は、ここ数年が正念場となっております。

品種も約十年前のレイメイに代ってアキヒカリが主流となっており、九二％の作付。昨年からの奨励品種となった「むつほまれ」は二％弱の作付にとどまっていますが、これまで十年を契機に作付品種も代っていることから主流交替もあり得ます。

「住みよい町づくり」に 29億7,311万円を投入

昭和60年度一般会計決算報告

(単位 千円)

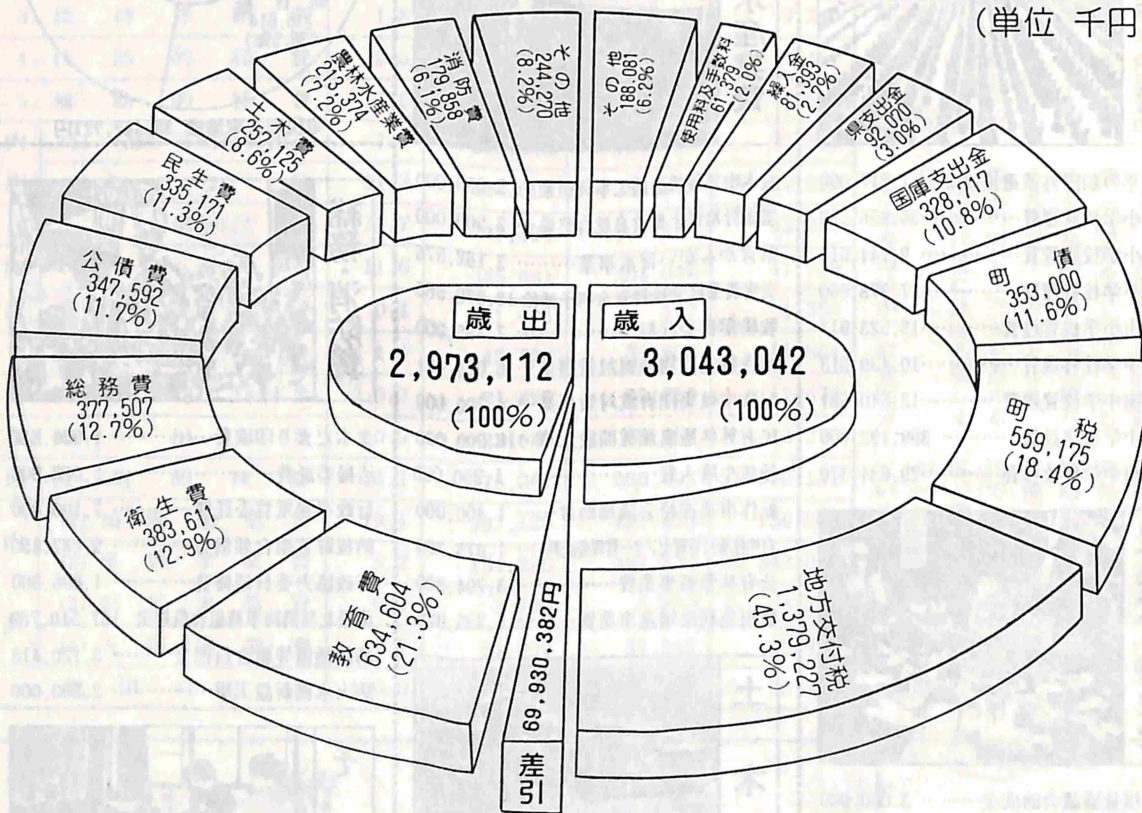

第117回定例会で承認

さる十月二十三日、第百十七回町議会定例会が招集され、昭和六十年度一般会計決算の認定をはじめ十一の議案と報告案件が原案どおり可決・承認されました。

決算議会とも言われる今回の定例会は、一日で終了し、一般会計、特別会計の決算認定のほか専決処分した事項の三報告がなされたあと、金木町職員定数一八九人を八人減らし一八一人とする職員定数を改正する条例と総額三十億八千六百八十四万九千円とする昭和六十一年度一般会計補正予算も追加提案され、それぞれ原案どおり可決されました。

今回は一般会計決算を中心に町財政を紹介します。昭和六十年度一般会計収入額は、三十億四千三百四万二千三百三十二円で、昨年は二億一パーセントの減となっています。

このほか今年度収入未済額は、固定資産税の約三千八百八十万円を含め四千七百七十七万七千円に上り昨年より八百八十万円多く滞納されています。

また、歳出では、二十九億七千三百一十一万一千九百五十四円で前年比一・九パーセントの減となっており、収支差引は、六千九百九十三万三千八百八十二円の赤字。このうち翌年度繰越財源を除いた実質収支赤字額は、五千二百八十一万七千三百八十二円となっています。

昭和六十年度決算の特徴としては、収支の均衡に留意し財政計画の下に財政運営を行っていることは認められるものの、主要財源である税収については徴収率が前年を下回っていること。歳出にあつては、人件費、公債費等の義務的経費が四十三パーセントと年々増加の傾向にあることなどから財政構造に徹底的検討を加え改善が要求されていることであります。

また財源難のため、財政調整積立金のとりくずしもあり、今年度の実質積立額は百八十四万円となり、財政的ゆとりの之しさも挙げられます。

歳出の内訳

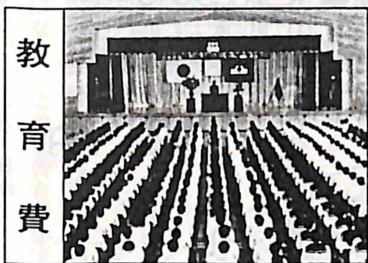

教育費

- 県青年の船海外派遣補助金… 1,017,000
- 金木小学校管理費… 36,956,250
- 川倉小学校管理費… 9,144,619
- 嘉瀬小学校管理費… 17,378,660
- 喜良市小学校管理費… 15,523,917
- 金木中学校管理費… 10,439,513
- 金木南中学校管理費… 12,640,531
- 金木中学校建設費… 399,198,000
- 金木南中学校改修費… 29,634,370



民生費・衛生費

- 社会福祉協議会助成金… 3,000,000
- 重度心身障害者医療費… 8,924,200
- 老人福祉事務組合負担金… 6,526,000
- 中央老人福祉センター増築工事 6,636,000
- 児童手当扶助費… 19,583,000
- 第1保育所費… 48,833,006
- 第2保育所費… 41,566,601
- 第3保育所費… 49,621,184
- 第4保育所費… 37,354,346
- 規制墓石工事請負費… 2,100,000
- 各種検診委託料… 7,710,900
- バス購入費… 10,950,000
- 西北五衛生処理組合負担金… 39,796,000
- 塵芥車購入費… 6,480,000
- 金木病院負担金… 165,476,400
- 老人保健会計繰出金… 25,593,750
- 水道事業繰出金… 62,731,000

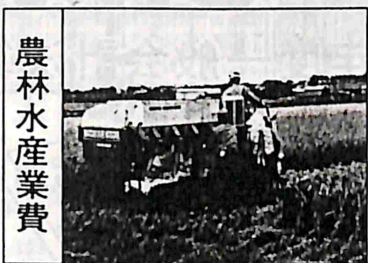

農林水産業費

- 金木中部幹線道路工事負担金… 5,000,000
- 雲雀野地区土地改良総合整備… 2,500,000
- 県営かんがい排水事業… 3,162,576
- 災害農業経営維持資金利子補給 12,379,585
- 牧場業務委託料… 7,395,000
- 転作特定作物振興対策事業… 6,024,481
- 転作中核集団育成対策事業… 4,300,000
- 民有林林道嘉瀬線開設工事… 18,000,000
- 種雄牛購入費… 1,290,000
- 転作事業連絡会議補助金… 1,400,000
- 自然休養村管理センター管理委託料… 1,075,200
- 公有林整備事業費… 3,704,200
- 農用地利用増進事業費… 4,255,925



土木費

- 道路台帳整備委託料… 15,000,000
- 町道側溝補修費… 3,446,444
- 除雪対策費… 33,296,739
- 町道舗装新設工事… 12,678,000
- 側溝整備工事… 21,288,000
- 町道舗装修繕工事… 氏さん 6,420,000
- 流末処理工事… 2,980,000
- 町道改良工事… 5,573,000
- 新喜良市線特改工事… 29,585,000
- 住宅修繕費… 5,591,268
- 町営住宅新設工事(6戸)… 48,479,000
- 住宅用地購入費… 17,203,932
- 岩木川堤防除草委託料… 1,800,000

町税の内訳

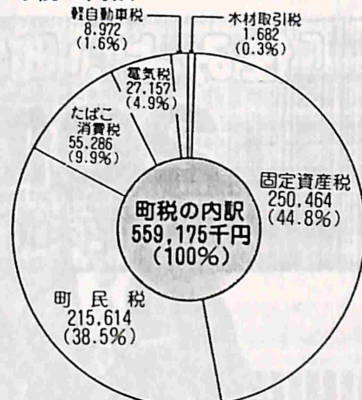

町税収入未済額 35,442,721円



総務・消防費

- 金木だより印刷費… 1,934,880
- 清掃委託費… 5,088,000
- 行政事務電算委託費… 7,100,000
- 納税貯蓄組合報償金… 9,687,450
- 行政協力委員研修費… 1,806,300
- 津軽北部消防事務組合負担金 167,510,780
- 消防補償等組合負担金… 3,120,418
- 防火水槽新設工事… 2,500,000

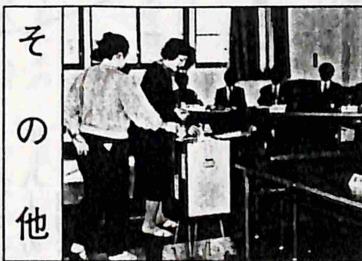

その他

- 農業用施設災害復旧工事… 11,684,000
- 道路災害復旧工事… 22,853,000
- 大堰川災害復旧工事… 11,096,000
- 商工会助成金… 3,000,000
- 県信用保証協会出資金… 19,000,000
- 太宰橋設置工事… 4,830,000
- 業師溜池埋立工事… 1,298,000
- 県観光物産館建設負担金… 1,306,000
- 長期債償還元金… 149,459,487
- 長期債償還利子… 196,522,128
- 財政調整基金積立金… 42,722,078

—— 性質別経費の内訳 ——

| 区 分 | 昭和60年度 | | 昭和59年度 | 増 減 (千円) | |
|---------------|---------------|-------------|-------------|-------------|-----------|
| | 構成比 (%) | 決算額 (千円) | 決算額 (千円) | | |
| 1. 人 件 費 | 29.2 | 866,366 | 812,730 | 53,636 | |
| 2. 物 件 費 | 7.1 | 210,249 | 199,088 | 11,161 | |
| 3. 維 持 修 繕 費 | 1.8 | 54,172 | 44,923 | 9,249 | |
| 4. 扶 助 的 経 費 | 2.5 | 75,470 | 75,043 | 427 | |
| 5. 補 助 的 経 費 | 18.6 | 553,520 | 556,150 | △ 2,630 | |
| 内 訳 | (1) 一部事務組合負担金 | 7.4 | 219,518 | 194,213 | 25,305 |
| | (2) そ の 他 | 11.2 | 334,002 | 361,937 | △ 27,935 |
| 6. 公 債 費 | 11.7 | 347,474 | 304,179 | 43,295 | |
| 内 訳 | (1) 償 還 金 | 11.6 | 345,981 | 304,042 | 41,939 |
| | (2) 一時借入金利子 | 0.1 | 1,493 | 137 | 1,356 |
| 7. 積 立 金 | 1.4 | 42,722 | 30,858 | 11,864 | |
| 8. 投資、出資、貸付金 | 0.7 | 21,450 | 19,780 | 1,670 | |
| 9. 繰 出 金 | 0.9 | 25,628 | 22,358 | 3,270 | |
| 10. 投 資 的 経 費 | 26.1 | 776,061 | 966,192 | △ 190,131 | |
| 内 訳 | (1) 補助事業費 | 19.1 | 567,129 | 430,613 | 136,516 |
| | (2) 単 独 事 業 費 | 5.2 | 154,225 | 497,239 | △ 343,014 |
| | (3) 県 営 事 業 費 | 0.1 | 3,700 | 6,800 | △ 3,100 |
| | (4) 災 害 事 業 費 | 1.7 | 51,007 | 31,540 | 19,467 |
| 歳 出 合 計 | 100.0 | 2,973,112 | 3,031,301 | △ 58,189 | |

約3割が
人件費

歳出のうち性質別内訳では、人件費が昨年の投資的経費を抜き八億六千六百三十六万六千円でトップを占め、全体の二九・二%。伸び率では、投資的経費の災害事業費が三八・二%の伸びでトップ。次いで積立金、維持修繕費の順になっています。

また、人件費と扶助的経費、公債費を合わせた、いわゆる義務的経費は十二億八千九百三十一万円で、歳入の四五・三%を占める。地方交付税にほぼ匹敵します。

この表のほか、経費別分類を見ると工事請負費が全体の二一%を占め六億二千四百五十万八千円。負担金補助及び交付金の合計額が五億三千五百五十四万九千円で一八%と続き給料一四%、償還金利子及び割引料が一・二%の割合になっています。

特 別 会 計

| | |
|-----------|------------------------|
| 収益 | 195,012 |
| 営業収益 | 121,225 |
| うち給水収益 | 107,040 |
| 営業外収益 | 73,787 |
| うち他会計補助金 | 62,731 |
| 費用 | 187,477 |
| 営業費用 | 110,634 |
| うち人件費 | 25,885 |
| うち減価償却費 | 38,363 |
| 営業外費用 | 76,843 |
| うち支払利息 | 76,843 |
| 経常利益 | 7,535 |
| 当年度未処理欠損金 | 63,418 |
| 供給単価 | 181.87円/m ³ |
| 給水原価 | 288.81円/m ³ |
| 総有収水量 | 588,529m ³ |

| | |
|----------|---------|
| 歳入 | 989,273 |
| 国庫支出金 | 606,462 |
| 保険税 | 311,537 |
| 繰入金 | 34,483 |
| 療養給付費交付金 | 22,647 |
| その他 | 14,144 |
| 歳出 | 990,096 |
| 保険給付金 | 659,568 |
| 老人保健拠出金 | 276,548 |
| 総務費 | 36,492 |
| うち人件費 | 21,812 |
| 諸支支出金 | 7,531 |
| 公債費 | 4,657 |
| その他 | 5,300 |

| | |
|---------|---------|
| 歳入 | 515,041 |
| 支払基金交付金 | 357,074 |
| 国庫支出金 | 101,774 |
| 県支出金 | 25,597 |
| 繰入金 | 25,594 |
| 繰越金 | 4,508 |
| 諸収入 | 494 |
| 歳出 | 517,417 |
| 医療給付費 | 505,821 |
| 医療費支給費 | 6,054 |
| 審査支払手数料 | 1,033 |
| 償還金 | 4,242 |
| 繰出金 | 267 |

藍綬褒賞に

原田一実さん



秋の褒賞賜与で原田一実さん(五十七歳)に藍綬褒賞

が贈られました。原田さんは北郡選出県議会議員として連続四期十六年間の地方自治に対する功績が認められたものです。

秋元さんに勲七等

青色桐葉章

元金木町消防団分団長で消防功労のあつた秋元文四郎さん(六十八歳)に勲七等



青色桐葉章が贈られました。秋元さんは、昭和十二年に金木町警防団員を拝命以来昭和四十五年退職までの三十三年間に及ぶ消防団活動が認められたものです。

町民で賑う 第6回産業まつり

“第十二回町民文化祭”と第六回町産業まつり”が、さる十一月二日から四日までの三日間、中央公民館と農業者トレーニングセンターを会場に開かれ、延べ約三千五百人の町民で賑いました。中央公民館では、保育所や児童館、幼稚園児らによる遊戯などの学芸発表が行われたほか、お茶会や津軽風のプレゼント、子供マンガ映画の上映なども催され連日賑いをみせました。また、農業者トレーニングセンターでは、農産物品評会など産業まつりが中心に行われ、野菜の即売や農産物を利用したお菓子や漬物など、”かっちゃんの力作”

第12回金木町民文化祭



- 子(金小三) 白川かおり(川小三) 松川鉄也(嘉小三) 白川通子(金小四) 外崎時子(喜小四) 今真澄(喜小四) 久保田真(金小五) 泉谷有香(川小五) 泉谷睦美(川小五) 笠井春香(金小六) 浅利善仁(川小六) 松川智子(嘉小六) 松川綾子(南中二) 外崎千秋(南中二) 加藤多恵子(金中三)
- ▼画像II金賞
中谷文人(金小二) 岡田あやか(川小二) 伊藤かずみ(嘉小二) 竹内信之輔(金小二) 蒔苗敏(喜小二) 伊丸岡孝介(喜小二) 徳田貢(金小三) 白川光國(川小三) 岩村茜(嘉小三) 相内崇(金小四) 泉谷昌克(川小四) 伊藤拓也(喜小四) 工藤真嗣(川小五) 棟方亜弓(嘉小五) 今芳仁(喜小五) 笠井春香(金小六) 野上大志(金小六) 伊藤貴子(嘉小六) 角田具実子(金中二) 竹内実佳子(金中二) 木下祐樹(南中三)。
- ▼工作II金賞
小野なつき(喜小二) 長尾学(金小二) 今崇弘(喜小三) 角田潤弥(金小四) 阿部一美(金小五) 外崎京子

Cooking — Cooking — Cooking — Cooking — Cooking — Cooking — Cooking — Cooking — Cooking

これからおいしくなる
鮭を使って、魚嫌いな子供でもおやつがわりに食べられる。鮭のポテト包み揚げ”。

▼作り方
①玉ねぎはみじん切りにして、サラダ油で炒めます。
じゃがいもはゆでて、裏ごしをして、玉ねぎ、グリーンピース、生クリームといっしょによく混ぜ合わせます。
②塩、こしょうをした鮭を
①で包み、形を整えます。
③②に小麦粉、卵、パン粉の順にまぶして、熱した油で、きつね色になるまでゆつくり揚げます。

●コツと応用
鮭だけでなく、タラなど季節ごとの旬の魚を使ってもおいしいです。

材料 (4人分)
鮭の薄切り……………8切れ
じゃがいも……………中4個
玉ねぎ……………中1個
グリーンピース……………大さじ3
生クリーム……………大さじ2
卵……………1個
塩……………少々
こしょう……………少々

小麦粉……………適量
パン粉……………適量
揚げ油……………適量

クッキング ⑧
“鮭のポテト包み揚げ”



嘉瀬上古町
毛内レツさん (52-2541)

Cooking — Cooking — Cooking — Cooking — Cooking — Cooking — Cooking — Cooking — Cooking

3,500人の 第12回文化祭

フレッシュ ギャル



嘉瀬本町
内海 洋子さん
(20才)
B型・水がめ座

小さい頃のおこがれが実現して白衣を身に付けています。
高校を卒業して看護学院で二年間学び、准看の資格を得てこの四月から町内の病院へ勤めています。仕事は入院患者の世話が主で環

境衛生に気を使っています。生命の誕生を見た瞬間とても感動し、看護婦をして良かったと思います。こんな時は仕事にも意欲がわいて来ます。
今は、週五回高等看護学院へ通い正看の資格を得る

ため猛勉強中？デス。
午前・午後・夜中と勤務時間が日によって異なるので友達と会うのに苦労します。
アルコールは少々、カラオケは演歌から流行歌までデュエットできる相手がみつからなくて……。

- (金小六年) 広瀬勝(南中)
- (二) 泉谷光哉(金中三)
- ▼将棋大会
- 小学校の部 一位 齊藤大啓、二位 川口泰弘、三位 五十嵐雄一、近村伸悟。中学校の部 一位 松川憲親、二位 松川知道、三位 差波洋、木下祐樹。一般の部 一位 蝦名健治、二位 阿部光章、三位 神牧人、齊藤克己。
- ▼職場対抗カラオケ大会
- 一位 金木警察署(齊藤真澄、下山幸子)、二位 彩月(伊藤ひろゆき、高松久治)、三位 商工会婦人部(木村かず子、賞)。

- 秋元洋子。
- ▼農林産物品評会 金賞
- 古川政一(葉たばこ) 青森地方葉たばこ耕作組合長賞
- 榊引政雄(玄米) 金木町長賞
- 齊藤保美子(小豆・大豆)
- 根 金木地区農業改良普及協議会長賞、人参(宮崎や糸(ネギ) 金木町長賞) 原田英次(りんご) 金木町長賞。



- ▼水稻良質多収共励会の部
- 最優秀賞 白川峰雄(青森県知事賞・金木町長賞)。
- 優秀賞 三湯春樹、成田好勝(県農協中央会長賞)。
- 優良賞 中谷肇、秋元慶蔵、白川忠治(県経済連会長賞)。
- 努力賞 岡田勲、工藤栄一、外崎明、白川広正、徳田重夫、浜田和人、中谷繁、白川秀行、秋元浩、松川忠勝、花田享一。

- ▼生活改善の部
- ふるさと賞 平川タケ(ようし) 秋元トシ(じゃが芋もち) 田中松子(かぼちゃもち) 八幡よし(ねじれ大根五色漬) 川口イサ(こごり豆) 白川要子(ますずし) 竹内ヨネ(梅干漬) 加藤ふみ(しそ巻もち) 吉田ミサヲ(なすのこうじ漬)。
- アイデア賞 小野キミエ(とうふのしのだ巻) 吉田京子(野菜の昆布巻) 中村リツエ(とうふの揚げボール) 竹内久美子(かぼちゃガマ) 増田茂子(牛乳入りお好み焼き) 中谷弘子(むしパン) 其田文子(栄養クッキー) 大橋福子(スイートポテト) 川口恵子(かぼちゃパイ)。
- 奨励賞 吉崎礼子(かぼちゃむし) 棟方タミ(イワシのたたき) 喜良市高齢者花の部会(ドライフラワー)。
- 外崎信夫(なすのこうじ漬) 間山ハルエ(枝豆ドーナツ) 金木町長賞)。
- 弁当の部 吉田ツエ(愛情たっぷり賞、金木地区農業改良普及協議会長賞) 土岐和子(元気が出るで賞) 佐藤久美子(ママの味で賞) 中村ハギエ(バリバリ働けるで賞) 前田美保子(おとうさん元気で賞) 木立ヤサ(いつまでもアツアツで賞) 田中トシエ(かあさんの味で賞)。



金木病院カルテ ⑭

産婦人科医長 遠藤 忠輔

最近妊娠健診を受ける人がほとんどで、異常を早く発見し、設備とスタッフの揃った病院での分娩傾向にあるから妊産婦死亡が少なくなりました。

妊婦健診を受けると血液型、不規則抗体、貧血の有無、児の発育と位置、胎盤の位置、妊娠中毒症の可能性、B型肝炎、梅毒などいろいろと検査されます。

昔は、自分の家でお産する人が多かったので妊産婦の死亡が非常に多かったようです。昭和五十年青森県では、妊娠出産が原因で亡くなった女性が七名、全国では毎年二百名近くが妊娠

・出産に際して亡くなっています。その死因のほとんどが、お産の前後の出血によるものと言われています。出血は子宮破裂、腔壁裂傷、頸管裂傷、弛緩性子宮出血、前置胎盤早期剥離、常位胎盤早期剥離、子宮内反症等等いろいろな場合に起こります。出血量の多い場合は、いかに速く必要量の血液を確保出来るかにあります。

金木病院でも産婦人科に限って申し上げます。これまで何度も出血による生命の危機に瀕した患者さんに接して来ました。そのような時には、いつも昼夜を問わずいろいろな方々の協力によって脱して来ました。この機会を借りて改めてお礼申し上げます。

出産時の出血は緊急なので、手術の準備といつても看護婦、麻酔医、手術要員、器械の準備等々計画してからの手術のようには行きません。昔に比べると設備や技術は進歩向上したとは言え、日夜頭を悩ます産科医は、希望者が少く必要な複数勤務も金木病院ではもう少し先になりそうです。

産婦人科医になっても二十歳を過ぎてしまいました。これが、これまでいつもおめでたい誕生だけに立合ってきたのではなく、不幸な死産、先天性異常児、奇形児、極端な未熟児の出生等に立会わざるを得ないこともあります。

大多数の女性は自然に産し仕事に出て男性と同等あるいはそれ以上働かなければならないのが事実です。次の世代を産む若い女性達にも先輩は献血ばかりでなく、育児その他諸々の点で援助や優しい助言が欲しいものです。

| 区分 | 出生 | 死亡 | 周産期死亡 | 接助産死 | 接助産死 |
|-----|------|-----------|---------|--------|------|
| 全国 | S 59 | 1,489,780 | 740,247 | 12,998 | 204 |
| | S 60 | 1,431,577 | 742,259 | 11,470 | 194 |
| 青森県 | S 59 | 20,062 | 10,498 | 192 | 7 |
| | S 60 | 19,094 | 10,548 | 166 | 2 |

周産期死亡=妊婦満28週以後の死児の出産
+生後1週未満の児の死。

はじめまして

竜 弥ちゃん

10月1日生まれ
体重 3,750グラム
母 田中ゆきみ 父 義光 喜良市



川口 竜弥(哲) 蒔田
山中 健聖(長) 嘉瀬
秋元 勇登(毅) 神原
佐野 和美(一) 蒔田

おめでとう

戸籍の窓

十月届出

「あいさつ運動」—金木町教育委員会—
○朝おきたら家族で……おはよう、
○道であつた人にも……おはよう、
○学校で、職場で……おはよう、

おしあわせに

山中 博賀(信弘) 嘉瀬
黒滝 惠利花(武) 金木
山中 秀平(良二) 金木
蝦名 貴仁(薫) 沢部
小山内 方規(正二) 藤枝
工藤 大貴(満) 川倉

今 吉沢 弘美(弘雄) 埼玉県
外崎 惠子(茂) 蒔田
松橋 哲彦(勇) 神奈川県
今 吉沢 弘美(弘雄) 埼玉県
今 吉沢 弘美(弘雄) 埼玉県

白川 惠子(昭男) 沢部
越河 哲也(正敏) 愛知県
成田 清子(テイ子) 金木
江良 麻子(俊規) 中里町
桑田 留美子(芳雄) 中里町
三上 元彦(明) 喜良市
傅法 徳人(忠徳) 五所市
福土 いづみ(国雄) 金木

田中ゆきみ(義光) 喜良市
田中ゆきみ(次雄) 中里町

おくやみ

(秋元 秀康(登) 金木
(波利摩 朋子(健三) 金木
(田中 満(光治) 金木
(佐藤 洋子(テル) 青森市
(加藤 徹(久一) 弘前市
(岩村志 珠子(良逸) 嘉瀬
(今泉 芳直(芳太郎) 十和田市
(神島 悦子(徳衛) 嘉瀬

| 人口と世帯 | 10月31日現在 | 前年同月比 |
|-------|----------|-------|
| 男 | 6,739人 | - 85 |
| 女 | 7,297人 | - 64 |
| 計 | 14,036人 | - 149 |
| 世帯数 | 3,921世帯 | 23 |