五所川原市広報

発行所 青・森 県 五所川原市役所
電話 28・128・329・537
発行兼編集人 市長室・広報係
印刷所 泉 印 刷 社

市の人口（10月末現在）

総人口	46.888	男	23.165
女	23.723	世帯	8.283
転入	78	転出	58
出生	107	死亡	20

11月23日 后7時40分

想い起す十年前の大火

グット減った火災發生

消防署で想定訓練実施

想い起すだにぞっとする大火記念日の八百二十六万円に比べると火災件数は、十九件三百三十万円で、昨年の二十五件二千が望楼によるもので、警戒が行き届いたことが、十二日に底していることを物語っている。一面又今年の火災の発見が、十九件の中十件までが、非常サイレンを吹鳴して市民に一層の警戒を促し一方同時刻銘町の初音裏通りから発火したとの想定のもとに、常備消防総出動に加え消防団の機動車の出動を求め、大町、寺町、越町、一帯に大々的な消火放水を展開、一方警察署では放火想定のもとに犯人捜査訓練を実施する事になっている。

【威力を示す放水訓練中の遠消車】

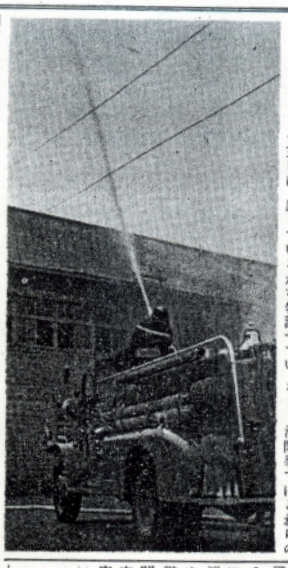

緊急市議會

上水道拡張工事変更、市職員の新災手当給与及び五所川原博覧会開催等に関する

緊急臨時市議会は十三日招集、博覧会議案を除く企議案を可決、五所川原博覧会は継続審議として特別委員会を設置する事とし、直ちに七名の特別委員を挙げ、田附議員を委員長にあげた。去る七月下旬完成、十一月十七日外崎市長以下関係者出席のもとに落成式を挙げた、木造二階建モルタル仕上げで八教室、輪奐の美を誇っている。

雪の観光コース視察

建設省佐藤課長の一行

建設省佐藤施設課長一行は都市公園建設状況視察のため十六日午前自動車で十和田市から来五、外崎市長の案内で雪の神山自然公園地帯及び二ツ森総合グラウンド予定地を視察した、雪のみちのくは初めてという一行は、吹きつける雪に驚きながら図面片手に身ぶるいし、市役所で同市長から更らに詳しい説明を聴取して午後退五した。

躍進五所川原の面目躍如

視察團續々と來五

あふれる街の活氣

川越市議員団の視察感

新市の建設育成に目ざましい成果をあげている本市の建設状況を聴取の上、市提供のバスで合併地域を含めた全市内を一巡し、サロンにおいてこれからの御市の発展が目に見えるようです、市長さんのお話や議長さんの御意見など私共のよい参考となりました。

川越市議会建設委員林常任委員長神田喜一氏以下の各委員一行十名は、自治庁の紹介で去る十月二十九日来五した、団長神田氏の談話「新市ならば五所川原という自治庁のお話で視察にまいりました、こちらへ来て驚いたのは、街に活気が溢れていることです長から建設並に一般市政状況を聴取の上、市提供のバスで合併地域を含めた全市内を一巡し、サロンにおいてこれからの御市の発展が目に見えるようです、市長さんのお話や議長さんの御意見など私共のよい参考となりました。

五市議会議長室において外崎市長、仙庭議長、菊地建設常任委員長以下関係各課

【写真は清防署前での一行】

福島縣からも

上北郡監査委員一行来五

福島県鳩町議会鈴木副議長古市監査委員一行四名は、本市の町村合併状況視察のため十月二十九日午後来五外崎市長以下から事情を聴取して退五した、同町は周辺地域を合併して町制を施行したが、中心をなす村落が脱落して新しい村を作るとゴネているので、本市の状況を見たいというのである。

上北郡監査委員協議会一行八名は、本市の監査状況視察のため十一月九日午前来五、佐々木、小田桐両監査委員につき詳細にわたり監査事務状況を聴取し、本市の監査は模範的であると賞揚、懇談の後午後退五した。

松ノ木小落成式

旧長橋の松ノ木小学校々舎は予算七百四十万円で昨年七月来新築を急いでいたが去る七月下旬完成、十一月十七日外崎市長以下関係者出席のもとに落成式を挙げた、木造二階建モルタル仕上げで八教室、輪奐の美を誇っている。

成人の日の作文募集、ふるって応募して下さい

五所川原公民館は成人の日の行事の一環として、次の要領で成人の日の作文を募集する、応募資格は五所川原市内居住者で昭和十二年に生れたもの、字数は四百字詰原稿用紙七枚以内で課題は

(イ) 民主的和合家庭を建設するにはこんな考え方が大切だと思う

(ロ) 社会道徳と個人生活の関係についてこんな考え方が大切だと思う

(ハ) 今の政治のあり方について私はこんなことを考えている

(ニ) 社会経済の無駄は凡そこんなところに多くあると思う

(ホ) 私が大人になったら社会的にこんな方面で活躍

消防署を慰問

市の婦人會員

五所川原市婦人会長永井かつさん以下会員二十名は、初雪に荒れる二十五日午前十一時市消防署を訪問、小野署長以下全員に軍手その他の贈物と共に日夜私達市民のために御苦労いただき感謝に堪えません。と慰問、署員と懇談した。正午引上げた。

【写真は慰問の一行】

今月の市税

固定資産税 四期

法人市民税

法人市民税のうち昭和三十一年九月中に事業年度を終了した法人は、法人税割と均等割を十一月三十日までに申告し納付して下さい。

法人税割 法人税額の百分の九、七）

均等割（四月から九月まで一〇〇〇円）

▲市税は納期限を過ぎるとすぐ督促状を発付し延滞金（百円につき一日三銭）や督促手数料（一通二十円）を徴収されますから期限までに必ず納付するようにして下さい。

住民登録人口、数

（昭和三十一年十月末日現在外人を除く）

区分	人口	男	女	世帯数
五所川原	15.245	7.373	7.872	3.183
栄	3.372	1.693	1.679	536
中川	3.488	1.764	1.724	538
三好	3.440	1.724	1.716	524
長橋	4.237	2.135	2.102	709
松島	4.543	2.249	2.294	729
飯詰	3.932	1.938	1.994	675
毘沙門	2.012	1.011	1.010	311
七和	4.417	2.194	2.132	736
梅沢	2.193	1.084	1.109	342
合計	46.888	23.165	23.723	8.283

雨滴

これは市内の一主婦から市長宛に舞い込んだ感謝の手紙です、心豊かな運転手さんの行為に、外崎市長も眼をうるませて感激しきりでした（以下原文のまま）

最近市の繁栄は、すばらしくこれも市長さん並びに職員方皆さんの日頃の御苦労のたまものと存じます、私は先頃より、市立病院に通っておりますが、いつも感じて見ておりますのは運転手さんの親切さです、病人だと思えば車の乗り降りには手を借したり或いは、おぶったりして、いつも明るくキビキビとした態度で手伝っておりますのを見まして、人事とは思えず、心より感じております。

とかく、市内どこの病院でも役所でも不親切と、とやかく云われておりますが所柄この親切な運転手さんの様な人が、一人でも多く出るのを望んでおります、今後のお仕事のはげみになって下さい。

市長様 市内一主婦

市役所配置図

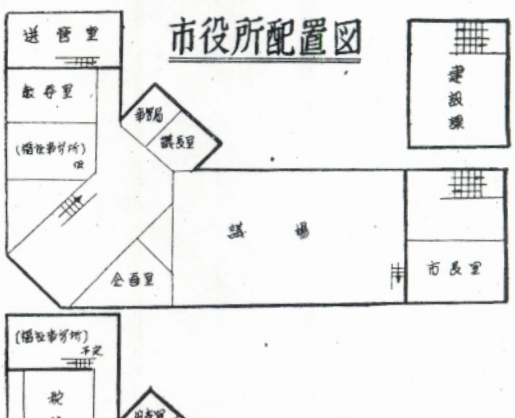

一階

市役所では新館増築に伴い課係の配置替えを行いました、新館には市長室、農林商工課、建設課が移り、旧市長室は収入役室と監査委員室、選挙管理委員会は旧建設課、教育委員会は旧企画、監査室に移り、企画室が旧選管室へ又助役室、総務課長席は新館寄りに替りました。

市役所の配置替

運営はとても好調

市で幹部達と座談会

女だけの納税貯蓄組合

市では納税成績向上の一助として納税貯蓄組合の設立を各地区に奨めているが、去る十月二十五日旭町に組合員二十二名を持つ女だけの納税貯蓄組合が誕生。折から納税強調期間中の設立だけに、市でもいたく感激し各方面にも大きな話題を投げている。旭町は駅前の繁華な地域にあるだけに、料理店飲食店が多く、又女世帯の比較的多い地区で、既存の旭町納税貯蓄組合に加入せず、納税などもボツボツとやや繰り上手にやって来たが、十月から始まった市の納税強調期間に、赤紙の舞込みが繁くなり始めた事から、かねてから話のあった納税組合設立の動きが活発になり、どうせ納めるものなら気持よく気楽にと、怨ち衆議一決組合設立の運びとなったものだという。市ではこの快挙こそは一般の好刺戟として組合設立普及の好資料とすべく、五日午後一時から市役所楼上に組合長高橋ミエさん以下の新派を招き、組合設立の苦心談やその運営状況を語ってもらった

出席者（敬称略）高橋ミエ、栗林はる、玉川カツエ、鱒田登志
市側　長尾税務課長、以下
係員　新岡総務課長
司会　市広報係体

新岡　皆さんに一長尾　お話を御願いする前に私からちょっと申し上げて置きますが現在市内には納税貯蓄組合が四十四ありまして皆さんの分を加えて四十五になった訳であります。婦人だけの組合は勿論最初でありまして他にもそう例はなかろうと存じ、深い敬意をいただき、今後の御発展を祈るものであります。既往四十四の組合のうちでも地域によっては余り芳しくないものもあり、又組合長さんの努力で素晴らしい成績をあげているところもありますが、全体から言って組合などというものは一ツ心になってやらなければどうも成功しないように思われます。皆さん方が今後組合の運営をあたって色々の困難もあろうかと思いますがどうか私共と密な連絡を保って健全に育成して行くように御願いしたい。皆さんの御話を広報を通じて一般市民に周知し未設置地域への指針にしたいと思います

司会　組合設立の動機という点を御知らせ下さい

高橋　動機といって別にありませんが、現在の第一組合（既存のもの）に加入するかどうかで地区内の女だけ集まって相談した際、集まった女だけで作ろうという声が多かったのでスルスルッと出来て仕舞ったのです（笑）

勿論赤紙を見るのが嫌だという気持が潜在的にはあったと思います

司会　組合員の数と集金などの方法はどういうふうにやっているのでしょう

高橋　組合員は男の人も多少居ますが現在二十二名です。集金は輪番制でやり、集金したものは直ぐ津軽信用金庫に預けるようにしています

司会　今までの経験で、これぢや組合が永続しないとか組合員の意見を統一することが出来ないというような不安はありませんか、又横立額は各自の都合次第でやっていますか

高橋　組合が出来たばかりですから今のところそんな不安はありませんが一軒だけ脱落の危険があり、そうです。これは経済的事情からですが、私共は出来るだけ脱落者を出さないように背で尻押しをして行くように申合せています。組合は三班に分れそれぞれ班長を置いて責任を持つようにしています。積立額は最低五百円とし、国県市税共完納して余るようにやっています

司会　皆さんは何れも納税には協力的で今回の組合設立もその現れと見られるのですが、どうして今までの組合に加入しなかったのですか

鱒田　今までは従来と納税査定の上に誤りがあって、こういう状態のもとに組合に入っても少しも意味がないと思って加入しませんでした、ところが最近はどうやらよくなって来たし、それに税金は何としても納めねばならぬものだし赤紙を見るのはたまらなく嫌だから、気の合う女だけで一ツ組合を作って見ようという所に出来たものですが、実はこの話は去年から内々あったのでした

司会　組合設立の皆さんの気持として荷が一ツ増えたというような事はありませんか

栗林　いやサッパリしたというのでしょうか免も角これから税金を果したくあ納められるという安心感があって清々したというのが今の気持でしょう

司会　今後組合員増加の見込はありますか

栗林　さあ…どうでしょうか、私共としては今の人数で手頃と思っています、男の人が組合に加入する事は望ましくないし女は女だけでやる方が万事に都合がよいと思つています

高橋　こういう種類の事業は先づ小まめに実行に移すことですね、女の人の場合この点打つてつけで発展の可能性はありましょうね

長尾　滞納整理のことについて御聞きしたいと思いますが、市会議員とか其他公職にある人又は大商店の人々の滞納は意外にしてみて、私共のように小さい者だけを攻めつけるという不満が可成り強く、組合員や市民の中から非難されています、その事情を知らせて下さい

誠に手厳しい御質問ですが、私共はそういう区別はしていません、公職にある方には特に滞納などの如きは御願いし一般の納税思想普及につとめられるよう協力方を促しておりますし、絶対に公平であるようにと……

多額の納税者の場合より小額納税者の方がその苦しみが大きい事を考えられて小額納税者の納税意欲を そこのわなよう留意していただき度いと思います

長尾　お蔭様で三十一年度は三十年度よりも納税成績がよく、十二月までには更らに良い成績をあげたいと努力しています。税

一同　何とかそれはしてもらわねばネ

長尾　御もつともです、しかしこれは規則上むを得ない処置でありますが、私共としては納期限前二十日以内に発付しなければならない督促状を皆さんの立場も考えて、これの発付を延

栗林　もう事は出来ないでしょうか、二十円あれば立派におかずが出来ますからね（笑）

高橋　代が出来ますからね（笑）

長尾　まことに恐縮です市の財政事情にもよりますが私共からも会計の方へ良く御願もしている事でもありますから今後御不満のないよう出来るだけ手をつくしたいと思っていますからよろしく御伝え下さい

栗林　組合が出来てこれから滞納の心配もないのだから二十円の督促手数料は免除してもらう事は出来ないでしょうか、二十円あれば立派におかずが出来ますからね（笑）

玉川　税金は心配なく納められるようになったと皆さんから一ツ今度は市政に何をのぞむかを御聞きしたいと思いますが

玉川　これはその御質問の趣旨に副うかどうかわかりませんが、私の町内に建具屋さんがあって納税組合に入りたいが市役所に納品した代金の支払が遅過ぎるので財布の やりくりが出来ず組合にも入れないと不満を洩らしています（笑）

司会　皆さんは何れも納税貯蓄組合の設立を各地区に奨めているが、去る十月二十五日旭町に組合員二十二名を持つ女だけの納税貯蓄組合が誕生。折から納税強調期間中の設立だけに、市でもいたく感激し各方面にも大きな話題を投げている。旭町は駅前の繁華な地域にあるだけに、料理店飲食店が多く、又女世帯の比較的多い地区で、既存の旭町納税貯蓄組合に加入せず、納税などもボツボツとやや繰り上手にやって来たが、十月から始まった市の納税強調期間に、赤紙の舞込みが繁くなり始めた事から、かねてから話のあった納税組合設立の動きが活発になり、どうせ納めるものなら気持よく気楽にと、怨ち衆議一決組合設立の運びとなったものだという。市ではこの快挙こそは一般の好刺戟として組合設立普及の好資料とすべく、五日午後一時から市役所楼上に組合長高橋ミエさん以下の新派を招き、組合設立の苦心談やその運営状況を語ってもらった

不公平のない徴税を

私達の要望も是非

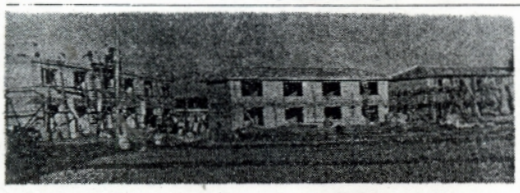

住宅難緩和に貢献

市の公営住宅総計317戸

市の著しい膨張に伴う住宅難緩和のため、市公営住宅の建設が年々拡大推進されているが、本年度分として建設中の漆川地区ブロック二階建三棟十六戸、寺町乾櫓ブロック二階建二棟十二戸、下平井町木造平家建十戸が本月下旬完工する、既にこれに対する入居申込受付を終了し、目下入居者の選考中であるが、これで市の公営住宅は総計三百十七戸となり、住宅難緩和に大きく貢献している。なお現在まで建設された公営住宅は次ぎの通りである

元町一五戸、元町裁判所傍五戸、湊一〇戸、鄉町五戸、成田山五戸、田町八戸、吹畑二八戸、敷島町一五戸、中平井町一八戸、漆川二六戸、鶴ヶ岡五戸、飯詰六戸、神山五戸、更生街九〇戸

【写真完成近い漆川ブロック住宅】

躍動し始めた新田町線沿道

完成した新田町線はまだ地盤が軟弱で重量車の運行は出来ないが、道路の両側の田圃が片ッ端から宅地に整地され、住宅が建ちはじめて来ている。明年雪融け頃には某大工場の建設も確定し敷地の買収も決定しているなど、こゝ一年を出ずして同地域は全く変ぼうしそうな形勢である

文化の日の菊花展

公民館で

市公民館では文化の日の十一月三日市公会堂で菊花展を開いた。出品点数は市内の菊花愛好家より丹精の二百余点に上る盛況で、何れも大輪の見事なものばかり。審査の結果、三十五点の入賞があったが、二等までの入賞は次ぎの通り

優等市長賞　槓麓の笑　加藤　栄一
〃　桜田　宅等　槓麓の粧　土岐　繁一
〃　高瀬　浮　舟　加藤　栄一
〃　精興の姿　那智の滝　成田由五郎
二等　花の都　石岡　浩
〃　高原の月　願昌寺
〃　山上　敏夫
〃　那智の滝　願昌寺
〃　高原の月　長尾政五郎
〃　霞ヶ浦　長尾政五郎
〃　常盤の調　土岐　繁一
〃　精興の姿　鄉本　鶴吉
〃　槓麓の粧　柳本　鶴吉
〃　那智の滝　柳本　鶴吉
〃　槓麓の粧　願昌寺

【写真は十二日撮す】

【写真は展示会】

司会　御意見の程は市長によく通じます。本日御多忙のところ御出席いただき、有益な御話を伺いました。どうぞ厚く御礼申上げます。皆さんのお話は洩れなく市広報に掲載し市民全部に読んでいただくつもりです。必ずや今後の組合設立の指針や運営の上に参考になろうと思います。なお又市政に関する御意見は何事によらず御遠慮なくお持ち下さいまして真に皆様のための市政が実現しますよう御協力願いまして、本日の座談会を終りたいと思います。有難う御座いました

栗林　この苦情は何でも御遠慮なく持ちこんでいただき度い、そして皆さんが納得して納めていただけるようにしてゆきたいと思います。これは市長の方針でもあります目的を作る場合は必ずこの目的を達成する努力が必要です。皆さんの組合が皆さんの努力によって第一番いや日本一番のモデル納税組合となつて展の為、そして市の発展のため御協力方をお願いすることを重ねて御願い申し上げます

栗林　高橋さんが先きに、納税で苦しむのは、それで赤紙を見たくなさの一心から組合を作つたのです。わたしたちが税金を溜めずに納めるためには、市も私共のための良い政治を行つてもらいたい。それで先づ御願いしたいのは下水の完備です、私共の地区は御覧になれば分りますが、どうにも処置出来ない程下水が詰れ困り切っています、市長さんに何とか改修していただけるよう御願いしてもらいたいでしょうか

栗林　高橋さんが先きに、納税で苦しむのは、それで赤紙を見たくなさの一心から組合を作つたのです。わたしたちが税金を溜めずに納めるためには、市も私共のための良い政治を行つてもらいたい。それで先づ御願いしたいのは下水の完備です、私共の地区は御覧になれば分りますが、どうにも処置出来ない程下水が詰れ困り切っています、市長さんに何とか改修していただけるよう御願いしてもらいたいでしょうか

栗林　御意見の程は市長によく通じます。本日御多忙のところ御出席いただき、有益な御話を伺いました。どうぞ厚く御礼申上げます。皆さんのお話は洩れなく市広報に掲載し市民全部に読んでいただくつもりです。必ずや今後の組合設立の指針や運営の上に参考になろうと思います。なお又市政に関する御意見は何事によらず御遠慮なくお持ち下さいまして真に皆様のための市政が実現しますよう御協力願いまして、本日の座談会を終りたいと思います。有難う御座いました

菊花に香る合併一ツ

梅田、中泉

宿念達し晴れぐゝと

足取りも軽い一一落の顔々

血の叫びによつて宿念を達した梅田、中泉の合併祝賀会は、菊花香る小春日和の十一月一日、因縁の梅沢中学校で挙行、この日は特に最初の山崎知事も臨席して錦上花を添えれば、戸毎々々に掲揚する市寄贈の国旗も微風に揺れ、打上げ花火につれて足取り軽く会場へ急ぐ住民の顔も晴れやかで

部落一帯は朝来から全くの祝賀色に包まれていた、午前十時、先づ消防団辞令交付式に始まり、消防長外崎市長から原市誌設に献身して、新らしい市史に輝やかしい記録を樹てもらいたいと訓示、終つて祝賀式に移つた、会場にあてられた大過去の行きがかりは一夜の夢として忘れ去り新たに錦上花を添えれば、戸毎々々に掲揚する市寄贈の国旗も微風に揺れ、打上げ花火につれて足取り軽く会場へ急ぐ住民の顔も晴れやかで

講堂には立すいの余地ないまでに住民が詰めかけ、今日の喜びを語り合う、合併一ツには梅田町民の発展を祈り、一ツには五所川原市民の発展を祈り、一ツには五所川原市民となつたという事実は、勝つた負けたという感情の上のものでなく、ひたぶるな皆さんの熱意が天の認めるところとなつたものとして、住民全部が仲よく共に隣人々とした気持で五所川原市民になつてもらいたい

市制施行二周年を迎えた本市の発展は，地域的にも人口的にも著しい増強を見せ内容外観共に、市としての装を新たにしている，殊に旧市内の変貌は目に見えて激しいものがあり新田町線の完成以来将来、の中心街と目される布屋※※町の如きは映画館、飲食店、旅館、食料品等都市発展の典型的発展様相を見せ，旧に数倍するいん盛振りで文字通り目を奪うばかりである。

面目一新の旧市内

市制施行二周年に見る

＝布屋町所見＝

七和

全村覆う万才の轟き

冷雨の中に両首長握手

七和村合併祝賀式は十月二十日午前十時から羽野木沢中学校講堂で挙行、この日会場は不意に襲つた霰まじりの雨が、朝来から数出席、津島前助役の合併経過の報告の後、外崎市長の式辞、横山副知事、仙庭市議会議長等の祝辞があり、合併功労者として斉藤前村長以下の表彰があつて、万才を三唱外崎市長と斉藤前村長の感慨深い握手があつて閉式の後祝賀宴に移つたが、この日村内は挙げて祝賀気分に沸き立つた

行列が練り歩いて万才〳〵の声は全村を揺がして『村民生産の最良の日』を祝つた、来賓には横山県副知事、小笠原地方課長、阿部県議会副議長、市議会議員等多数出席、津島前助役の合併経過の報告の後、外崎市長の式辞、横山副知事、仙庭市議会議長等の祝辞があり、合併功労者として斉藤前村長以下の表彰があつて、万才を三唱外崎市長と斉藤前村長の感慨深い握手があつて閉式の後祝賀宴に移つた、なおこの日部落内を練り歩いた

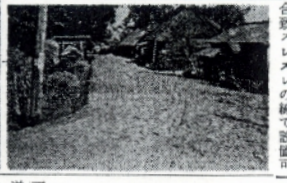

【写真上消防団辞令交付式 下経過報告の前田氏】

話題東西南北

湊停留所の設置予定地を下調査

湊停留所設置についての実地調査のため、秋鈴総務課開沼庶務係長一行は、十月十八日来市、市役所で秋田助役と打合せの上、五農校で殖栗校長等から事情を聴取し、設置予定地の調査を綿密に行つた上、停留所設置の基礎条件である周辺地区のいわゆる育成範囲を調査して退五した、開沼氏は調査結果として大要次ぎのように語つたが、其後条件合致スレスレの線で設置可能の断が下される模様

以前に停留所があつた場合と線路の条件が可成り違つている、現在下り勾配千分の二十五で、これは国鉄が駅設置の場合の立地条件スレスレのところである、どうやら合格で総合的で検討を加えた上で、良い結論を出すようにしたい

【写真は調査中の一行（左）が開沼氏】

鶴ケ岡県道改修工事一部完成

三好の鶴ケ岡・福井間の県道一、〇七〇米の巾員拡張及び改修工事は、市と地元の寄付で今夏来進めていたが、この程この中の二四〇米が完成、全く面目を一新して住民から喜ばれている従来の四米路巾が六米となり、路面も土盛りした上砂利が敷かれて、舗装と変りない且々たる高速路となつた【写真は完成した路線】

天晴れ桃太郎連

赤ちゃんコンクールで選ばれた入賞児の表彰式は十月二十五日午前十時から市議会議事堂で開催、さすが入賞赤ちゃんとあつて、どれもハチ切れそうな健康児ばかりで、会場入口で渡される乳菓に忽ち手を出すとい

つたアンバイ、表彰式に移つてごほうびをもろうお母ちゃんから手を放されても泣き出すものもなく、外崎市長が手を出してあやすとニッコリ笑う天晴れな桃太郎ぶりであつた

【写真は隣り同志の越境桃太郎連】

駅伝選手に本市から三名選抜

十二日から十八日まで延々七百キロのコースを走破する第六回青森、東京間駅伝競争に、四連覇を目指す青森県選手団の精鋭として、過去五回の出場記録を持つ山形清蔵（三三）君をはじめ三人の選手が五所川原市から選抜された、市では目覚ましい市の躍進も、こうした青年の逞ましい力に負うところがあると、今度の駅伝出場に全市民的誇りを感じ、十日午前十時から市役所楼上で壮行会を開いた、市から外崎市長、秋田助役以下の全出席者及び課所長全員が出席、外崎市長から「晴れの場に選ばれたからには大いなる誇りと自信をもつて全力これ五所川原市の名誉のため奮斗してもらいたい」と激励、選手団もこれに答える決意を眉宇に漲らし、午前十一時のバスで勇躍出発した、なお市から各選手に対しそれぞれ餞別をおくつた

参加選手氏名

五所川原市役所　山形清蔵（三三）

七和青年団　長内秀逸（三三）

五所高二年　田村紀泰（一六）

【写真は壮行式場】

31年産米賣渡数量 95.099石

昨年より14000石の減

五所川原地区の三十一年産米政府売渡数量は十日現在九万五千九十九石で、政府の買上指示数量八万一千三百九十二石を一万三千余石を上廻つているが、昨年同期の十万九千七百五十五石に比べ、約一万四千石の減で著しい不振である、昨年より全体的に作柄は落ちているが、平年作は確保されているので、この不振は悪天候による乾燥の不充分と賣上価格の引下げによるものと見られている、しかし売渡しはなお続いているので、昨年に近い数量に到達するのではないかと見られているが、米と共にリンゴの出荷も目下最盛期で北五地帯の農村は豊作景気に湧き立つている

五平橋完成

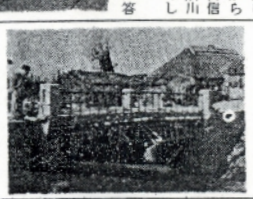

【写真完成した五平橋】

濁川、馬性間を結ぶ五平橋は今春来着工中のところ、この程完工、近く市に引渡される、これにより同地方の交通事情は著しく緩和され、住民の利便も大きい

敷島町屯所落成

【写真は壮行式場】

市消防署が予算八万円で建設中であつた敷島町市立病院傍の消防屯所は、この程出来上つたので八日午前十時半から、これの落成式と手押ガソリンポンプの入庫手押ガソリンポンプの入庫を行つた

【写真は落成式】

市税納期前納付者（十月）

五所川原地区（一四八名）

梅田　正敏　古川　工藤　喜市　木村　きよ　野呂鉄五郎
井沼智三郎　工藤　ナル　木村　喜作　和田　タヤ
堀内　貞三　工藤　金造　新谷松太郎　堀内　敏正
小川　正弘　石岡　勇吾　田村　了喜　小川長次郎
原　金五郎　藤田藤一郎　川村まり子　五所川原地区（一四八名）
田附雄四郎　田村シヤオ　武　工藤　柾雄　野呂　武夫
成田三五郎　中村喜作　工藤　繁次　成田宇三郎
中村吉三郎　中村勝造　中村仲太郎　新谷与惣治　福士作之亟　武藤　保郎
和田　富貞　飛島　孝英　和田　しわ　石岡　勇吾　小島　甚三　其田　勘蔵
葛西　八郎　鳴海伊勢之助　吉村　栄　田村　健造　小山内兼雄　吉沢外千代　葛西沢太郎
福村　克司　蜷峯辛三郎　下山豊太郎　下山　つる　新谷　孝造　斉藤　貢　福井　健造
井沢惣太郎　尾崎　敏勝　成田孫太郎　成田　哲造　高橋　市郎　藤田　高市　館山　文雄
尾崎　藤勝　小野重三郎　福士　貞蔵　白川　豊作　木村　柾五郎　武藤　一郎　小山内幸作
中村　孫六　高橋　タマ　三上竹四郎　斉藤　礼三　斉藤　ヤナ　浦辺トキエ
藤田　富作　柴谷茂三郎　奈良岡紋太郎　木村　清　戸　完吉
櫛本惣之吉　鶴谷　貞雄　平山　国忠　角田　兵吉　斉藤与三郎　成田　勘蔵
藤田〃　美恵　川村　健蔵　田中　賢三　木村　善吉　奈良岡多一郎　対馬源八郎　其田　勘蔵
成田　ナル　福島　正光　福岡竹二郎　木村　京一　坂本寅次郎　栄地区（四二名）
蜷峯　良一　荒谷　とみ　木村真代吉　加藤　幸助　坂本　善正　坂本辰之助　木村　やま
一戸等三郎　毛内　与作　木村　先造　斉藤　一郎　鹿内　直作
石井　きよ　成田八五郎　平山武次郎　川浪　由吉　平山　一三　白戸　松義　木村　常作
笹森　ミヨ　原地　節　尾崎作太郎　加藤　幸助　上見ヘナイ　斉藤　一三　白戸　慶吉　田中　栄蔵
尾崎　藤雄　長尾勘太郎　和田　護郎　毛内　嘉七郎　木村　桂五郎
三浦義太郎　藤田生出栄　尾崎岩太郎　三好地区（八名）　木村　雅名雄
神　茂治　木村　重吉　柳谷　八重　一戸勝之助　佐藤三太郎　白戸　清
大川　つね　高橋　定広　菊地　かせ　木村寅松　佐藤与三郎
木村　みよ　横島光太郎　佐藤　忠　木村万三郎　谷卯之吉　対馬源八郎
横島嘉四太郎　佐藤　忠　田中専十郎　一戸助次　坂本辰之助
木村松太郎　外崎　武夫　平山　忠夫　小田桐忠次郎　一戸勝之助　斉藤　茂
秋田新之蔵　山川　奈　原田　クニ　一戸延四郎　小野弥十郎　小野　平作
山川　則義　斉藤　武信　高橋　元雪　沢田　くに　千葉　勝広　小田桐七郎　原　貞衛　黒田　カネ　山田　アキ　船田　亀吉

火防思想普及　書画入賞者

市消防署では十月から始まつた秋季火災予防期間に、二日から市公民館に供して一般の参観に供している【写真＝賑う展示会場】

応募点数図画一三〇習字一〇三の中次きの六十名の入選、応募作品は市消防署から市公民館に供して一般の参観に供している【写真＝賑う展示会場】

習字の部

準特選　水野尾　一年　おだぎりみきお

図画の部

特選　五所川原　一年　きむらゆきお
準特選　七ヶ舘　一年　ささききみこ

ワッ！早い冬将軍

十五日午後から急変した天候は十六日から完全な冬型となり、強風を伴つた初雪が十七日午後まで降り続け、市民をふるえ上らせた。わけても一足飛びの各将軍の来襲に農村地帯は大おあわてで、まだ運び終らない稲島や、これから稲り入れるリンゴ園光に大きな不安を抱いている。もつともこの天候は全国的なもので、本格的冬型はまだだと測候所では語つているが、初雪が三日も降り続けるというのは珍らしい現象だといわれている

度に止めるというものであるが、学校側も消防側も火災現況そのまゝの真険さで好成績であつた、終つて校長室で小野署長以下の講評があつたが、退避に迅速を欠く点と窓の閉鎖に遺憾の点があり更らに一段の訓練が望まれた、なおこの訓練において素晴らしい消火力を発揮したタンク連消車の威力には参観の先生達も全く驚嘆するのみであつた

【写真は児童の待避訓練】

真険な五中の避難訓練好成績

五所川原中学校では秋季火防期間中の六日、市消防署の協力を得て非常退避訓練を行つた、午前十一時五十分授業中に火災が発生したという想定のもとに、全校生徒の非常退避が行われる一方、市消防署から小野消防署長、杉野機動隊長に指揮される常備車四台が出動して、約三十分に亘る全力放水により、被害を最少限

ストーブの取扱

秋も深まつて愈々ストーブの季節が近づいて来ました降雪前の火災も、これから多くなります、消防署では十月から十二月まで、秋季火災予防期間を設けて、火災予防の徹底を期していま

すが、これから火災の原因となるストーブや石油コンロ、油鍋、電気の取扱などについて御注意申上げます

十分研究して火事を出さないようにしましよう

◎水を使つて火を消すとき集中注水より火前に薄く広くかけること

◎ホのないときの火の消し方布団や砂をかけて消す特に油の場合は非常に効果的である

◎揚げ鍋に火が入つたとき青葉や固くしぼつた濡雑巾を入れると油の温度が下り火は消える、この場合瞬間時にはのほが大きくなるから附近延焼とゝもに火傷に注意すること、又火の入つたまゝ持ち出すことは注意

◎電気関係よりの火災には先づスイッチを切つてから水をかけることの場合消火器（炭酸ガス、四塩化消火器が最も効果的である）使用の場合はその必要がない

二、火はこんなときに発生する

◎温度が低いときは物が乾燥しているから特に火災になり易い

◎温度が高いときはしめり気が多いから漏電火災が起り易い

◎風の強い日は大火になり易いから焚火や屋外で裸火を使用しないこと

△屋外で塵芥焼却其の他火気を取扱ふときは必ず消防署に届出すること

◎煙草の吸殻の不始末

◎煙突の手入不充分の場合

◎石油コンロの使用法の知識不充分の場合使用中には絶対給油しないこと

三、住居の防火

◎電線がゆるんだり被覆がはがれて裸線になつているものは専門家に修理してもろうこと

◎防火壁や防火戸など破損したり穴があると火災のとき役立たないことがあるからふだんから調べておく事

◎消火器其の他の消火設備に常時点検して緊急時使用に支障のないようにする事

市役所辭令

十一月一日付

総務課長補佐　佐々木喜郎

市長企画室長を命ずる

市長室企画係長　堀内　大成
市長企画室次長を命ずる
市長室秘書主任　山谷　忠蔵
市長企画室人事係長を命ずる
市長室企画主任　一戸　義明
市長企画室企画係長を命ずる
市長室秘書主任　島田　克孝
市長企画室人事係主任を命ずる
市長室秘書係長　田沢良之進
市長企画室企画主任を命ずる
総務課統計主任　成田竹四郎
統計係長を命ずる　三好支所長　岡田　久市
総務課長補佐を命ずる　飯詰診療所　高橋良治
農林商工課商工係長を命ずる
市長室長　青山　慶一
厚生課長を命ずる　農林商工課商工係長　工藤　直
福祉事務所庶務係長を命ずる　三好支所次長　高橋誠五郎
三好支所長を命ずる　三好支所出納員　一戸辰四郎
三好支所次長を命ずる　松島支所　羅　野呂きさ
総務課戸籍係を命ずる　建設課嘱託　開米　協一
福祉事務所次長事務取扱を命ずる　厚生課長　小田桐勝義
教育委員会出向を命ずる　福祉事務所次長事務取扱　藤田　実
教育委員会出向を命ずる　五所川原市事務吏員に任命　木村　登吉

臨時雇　平山新三郎
税務課勤務を命ずる　臨時雇　葛西　淳子
雇を命ずる　市立病院勤務を命ずる　臨時雇　外崎　節子
雇を命ずる　市立病院勤務を命ずる　石岡　由吉
税務課勤務を命ずる　市長室秘書係　鈴木はつ太
市長企画室秘書係を命ずる　前田　正
梅沢支所長を命ずる

税務課勤務を命ずる　主事成田辰夫
出納員を命ずる　主事鳴海正彦
梅沢支所勤務を命ずる　主事　林正雄
梅沢支所勤務を命ずる　主事　斉藤田鶴子
梅沢支所勤務を命ずる　使丁斉藤正則
梅沢支所勤務を命ずる　主事　三上　庸一
税務課勤務を命ずる　主事　斉藤　忠一
税務課勤務を命ずる　主事今伝三郎
税務課勤務を命ずる　雇　佐藤　昌一
税務課勤務を命ずる　雇　阿田　秋男
税務課勤務を命ずる

納税強調期間　未納税はお早く！

市役所では十月十日から十二月廿五日までを納税強調週間と定め特別対策本部を設けて強力に滞納整理を進めております

市民の皆さんには、若し未納税金がありましたら成るべく早くお納め下さい、最悪の場合でも十二月廿五日までには是非完納してくださるようお願いいたします

五所川原市役所