

# 広報 五所川原市

発行 五所川原市

〒037  
青森県五所川原市字岩木町12  
☎0173-2111代  
編集 総務部秘書企画課  
印刷 ㈱西北印刷

市の人口 総数52,353人 (男25,272・女27,081) 世帯数14,706 (7月31日現在)

(毎月2回 1日・15日発行)

## 本市で女子ソフトボールリーグ大会

日本女子ソフトボールリーグ五所川原大会が、東北では初めて7月31日から3日間にわたり、市営球場で6チームが参加して開かれました。

大会初日には、森田市長が始球式を行い熱戦の火ブタが切られました。

球場には、夏休み期間中とあって親子づれや中・高校のソフトボール部員などが多くみられ、プレーを熱心に観戦していました。

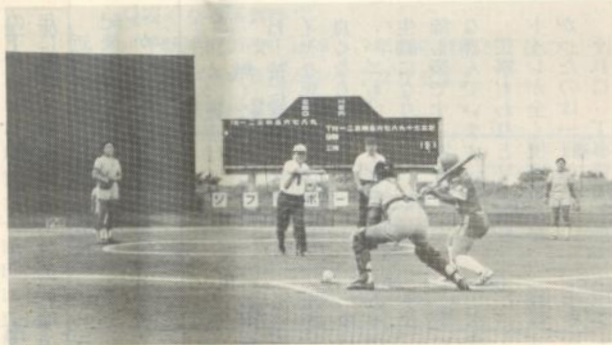

## キササゲが大きく成長

「昭和五十一年に、記念にももらったキササゲ(黄金樹)十六本がこんなにも大きく育ちましたよ。」七月三十一日から三日間、本市で開催された日本女子ソフトボールリーグ大会に出場のユニチカ垂井チーム(岐阜県垂井町)の塩田昭三監督が、その写真を見せながらにこやかに話していました。

昭和五十一年に、本市で全日本実業団女子ソフトボール大会が開かれましたが、その際市では、参加選手全員にキササゲの苗木を一本ずつプレゼント。

同チームでは、それを会社のグラウンドの片隅に植樹したところ全部根付き、今では大きいものは高さが五メートルにもなっているとのこと。

塩田監督は、大きく育ったこのキササゲを見るたびに、津軽の五所川原を思い起こし、今回の遠征を心待ちにしていたという。

市では今回、市の花の「ノハナシヨウブ」を一チームに三株ずつプレゼント。全国各地できれいな花を咲かせてくれるものと期待しています。

## 老人スポーツ大会開かれる

スポーツを通じて老人の健康増進と生きがいを高めるとともに、相互の親睦を深めようと七月三十一日、市民体育館で市老人クラブ連合会(葛西専造会長 八十七単位クラブ)主催のスポーツ大会が開かれました。大会には、各単位クラブなどから約八百五十人が参加し、「嫁探し」「婿探し」や「リンボン玉入れ」などの種目に汗を流していました。また、今回は市内三つの老人ホームからも約五十人が参加。各種目に会員とともに加わり、親睦を深めました。



## 市民憲章 (昭和59年10月1日制定)

昭和60年  
No. 598

9-1

わたくしたちの先人は、不撓不屈の五所川原魂をもってあらゆる困難を克服し新田を切り開き、今日の活力に満ちた五所川原市を築き上げました。

わたくしたちは、この伝統を継承し、広い視野に立って西北津軽の人々と協調し、郷土の限りない発展を願って、ここに市民憲章を定めます。

- ◎心身ともに健康で、明るい家庭をつくります。
- ◎自然を大切にし、力を合わせて花と緑の美しいまちをつくります。
- ◎平和を愛し、きまりを守り、住みよいまちをつくります。
- ◎文化を尊び、生涯学習をもとに心豊かな人をつくります。
- ◎未来に夢を持ち、創意と実践により栄えゆく郷土をつくります。

毎号とじこんでください。後できっとお役に立ちます。

# 水の「静脈」 下水道

## 生活を支える縁の下の力持ち

炊事、洗面、洗たく、風呂、トイレ——わたし達の暮らしに一日たりとも欠かさない水。

わたし達は、毎日いろいろな用途に水を使いますが、その使った水の最後までをするのが下水道です。汚水がたまず、カやハエの発生しない環境をつくり、水洗トイレの使える衛生的で快適な暮らしを支えるために、なくてはならない施設です。そのほか、下水道の役割としては、雨水の処理があります。また、河川や湖沼などの水質汚濁を防ぎ、きれいな川、きれいな海をとり戻す上からも大切な役割を果たしています。

### 下水道の歴史

世界的にも有名なローマの下水道は、紀元前六一五年に築造されました。近代的なものは、十九世紀後半のコレラ大流行をきっかけに西欧で普及しました。

### 市下水道のあゆみ

「下水道工事中 通行止」——こんな看板を市街地でこらんになると思っています。

これは、市が重点事業の一つとしている下水道事業の一部です。

日本での下水道は、一八七二年(明治五年)東京銀座の大火後、街路修築とともに両側の溝きよを洋風に改めたのはじまりました。特に下水道の必要性が痛感されたのは、一八七七年にコレラが大流行した後で、東京の神田にできたのが最初です。

この間、松島町とみどり町(合わせて七十七ヘクタール)を第一工区に加え、五十九年四月に面積五十四・六ヘクタール、世帯数一、二八四世帯で一部供用開始をしました。現在、第一工区の汚水管渠の整備状況は約六〇パーセントで、完成までにはあと四、五年を要する見込みです。

### 下水道の普及率

上・下水道を人間の身体に例えれば、下水道が動脈で、下水道は静脈のようなものといえるでしょう。しかし、残念なことに本市のこの「静脈」は、まだまだ身体全体にいきわたっていないのが現状です。

アメリカやイギリス、西ドイツなどの欧米諸国の下水道普及率が七〇—一〇〇%、日本全体では三四%にまで達しているのに比べ、本市は約二三%。四、四人に一人が下水道を利用しているにすぎません。下水道の整備には、これからも大変な努力が必要ですが。

れらを生活排水や雨水の排水路として利用しています。このため、農業用水が生活排水によって汚染されるなど問題を生じてきました。これら農業用水路は、現在工事が進められている平川幹線用水路が完成すると、ほとんど水が流れなくなり

ます。そのまま放置すると生活排水などによって悪臭やカ、ハエの温床となることが予想されることから、下水道整備は緊急を要する課題となっています。なお、現在の農業用水路は、そのほとんどを整備して雨水路に使っています。

### トイレを水洗化して

うちでは去年の春、市の下水道が供用開始されたのを待ってすぐ水洗化しました。



厩地吟子さん

とても快適ですね。水洗化して何よりも良

かった点は、臭いが無くなったことです。特に夏場なんかは、イヤな思いをしなくても良くなりました。

ハエもいなくなっって衛生的になりましたし。掃除も楽です。家族もみんな喜んでいます。

工事もわりと早く済み、トイレが全く使用できなかったのは一日だけ。それに、工事費用も市

で三十万円までは無利子の融資をしてくれますし、それ程負担ではありませんでした。

冬は、凍結することもあるかなアと思つたんですが、それもなくて過ぎてしまいました。

水洗化して良かったなアというのが実感です。一若葉三丁目に住む厩地吟子さんは、このように語ってくれました。

### 急がれる

### 下水道整備

本市は、市街地を数多くの農業用水路が南北に縦貫しており、市街地では、こ



推進工法による下水道本管工事現場

**全体計画**

下水道の全体計画を表わしたのが右の図です。計画面積は、都市計画の用途地域に準じ六四九ヘクタールです。このうち市街地、松島町、みどり町の各地区合わせて三二五ヘクタールを第一工区、残り三二四ヘクタールを第二工区とし、現在第一工区の汚水管を重点的に整備中です。

一方、雨水の方はまだ着工していませんが、六十五年頃までには幹線を整備する予定で、第一工区が完成し次第、第二工区に着工する予定です。

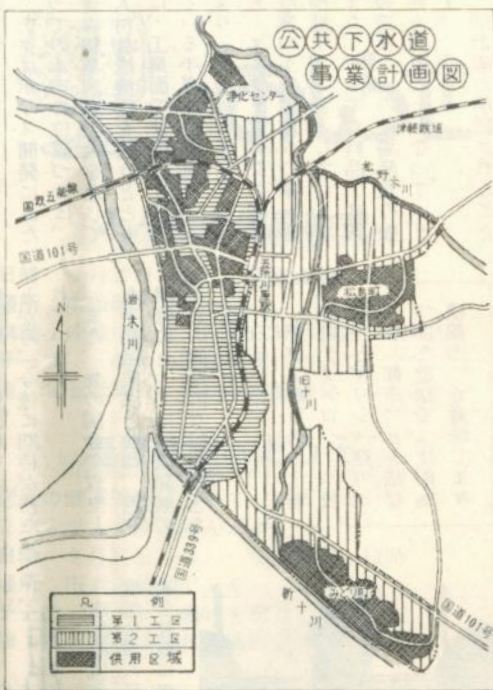

### 下水道の整備費

下水道の整備には、多額の費用がかかります。本市がこれまでに要した費用は約八十三億円。第一工区の完成までには、更にあと五十五億円ほどかかる見込みです。

費用の財源は、①国庫補助金 ②地方債(借金) ③地方交付税 ④市税 ⑤受益者負担金からなり、このうちみなさんをお願いする受益者負担金は、市単独事業の末端汚水管渠工事費の三分の一で、全体の約三パーセントです。

### 水洗化工事は三年以内

下水道のいちばんの目的は、みなさんのトイレを水洗化して、明るく衛生的な文化生活を送っていただくことにあります。

下水道法では、下水道が供用開始されると三年以内に汲み取り便所や浄化槽式便所を、水洗便所に改造することを義務づけています。工事費用は家屋の状態、間取り、宅地の広さなどによって異なりますが、標準世帯でおよそ四十万円ほどかかります。

しかし、工事費用を一時

下水道についてのお問い合わせは、市下水道課(☎352111番 内線236・238番)へどうぞ。

### 受益者負担金

下水道が整備されると、その地域の環境や排水が改善され、快適性や土地の利用価値が高まります。その受益の一部を「受益者負担金」というかたちで負担していただくものです。

具体的には、下水道を利用できる区域の土地所有者(権利者)に対し、市では一平方メートル当たり三百五十円の割合で賦課いたします。

### 下水道使用料

下水道施設を掃除したり、修理、改良、運転などの維持管理には多くの費用がかかります。そのため、みなさんが流した汚水の量に応じて、その費用を負担していただくもので、水道使用料の六十五パーセントが下水道使用料となります。

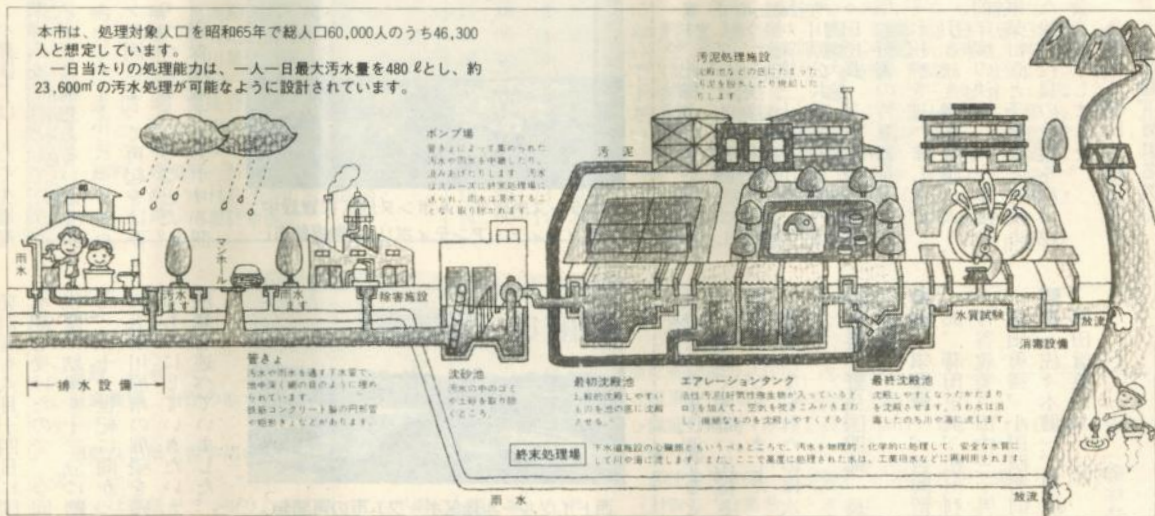

本市は、処理対象人口を昭和65年で総人口60,000人のうち46,300人と想定しています。一日当たりの処理能力は、一人一日最大汚水量を480ℓとし、約23,600㎡の汚水処理が可能なるように設計されています。

# 青森地域テクノポリス 開発計画承認される

本年二月、県が通産省に  
対し、計画書を提出しその  
早期承認が待たれていた「青  
森地域テクノポリス開発計  
画」が八月十四日、同省か  
ら承認されました。

同計画は、高度技術に立  
脚した工業開発を目指すも  
ので、先端技術の導入、育  
成と合わせて、学術研究機  
関を中心とする研究・開発  
機能の充実、人口の定住化  
を促す都市環境の整備を一  
体的に推進しようとするも  
のです。

テクノポリス開発にあつ  
つての本市の位置づけは、  
青森職業訓練短大を通じて  
人材養成機能を担うとともに  
に、工業面では現在立地し  
ている半導体製造業などの  
より一層の拡大を図りなが  
ら、エレクトロニクス関連  
産業の工業団地への導入を  
推進することとしています。  
また、併せて食料品・家具  
製造業などの地場産業の振  
興を図ることとなっています。  
同計画が承認されたこと

により、本市もいよいよ高  
度技術に立脚した工業開発  
と現在造成、分譲中の漆川  
工業団地への企業誘致にも  
更に弾みがつき、地域経済  
の振興など、その波及効果  
は非常に大きいものがあり  
ます。

さらに、これまで積雪寒  
冷地は企業誘致にあつたつ  
のマイナス要因といわれて  
きましたが、本市は先端産  
業に最適とされるきれいな  
水、きれいな空気などの自  
然環境にも恵まれているこ  
とから、今後に期待が持た  
れています。

また、先の国会で成立し  
た半島振興法と共に、西北  
津軽にとつては地域発展の  
ための画期的な好材料とな  
りました。

**テクノポリス……英  
語のテクノロジ（技  
術）とギリシャ語のポ  
リス（都市）とを結び  
つけた造語で「技術集  
積都市」を意味します**

## ヨーロッパ視察を終えて

森田市長は、去る七月十  
四日から二十七日まで二週  
間にわたり「テクノポリス

構想と地場産業振興行政調  
査団」の団長として、イギ  
リス、フランス、西ドイツ、  
オランダの四  
カ国を海外視  
察してきまし  
た。



イギリスのマンチェスター地区ウォーリントン・ランコーン開発公社メルディス部長と懇談

森田市長は  
訪欧を終え、  
「今回、十五  
年ぶりでヨー  
ロッパを訪問  
し強く感じた  
ことは、永ら  
く斜陽化が伝  
えられていた  
これ等ヨーロ

ッパ諸国では、今や先端産  
業導入をテコとして、テク  
ノポリス構想あるいはサイ  
エンスパーク、ニュータウ  
ン計画によって再起をはか  
りつつあるということだ。  
青森地域テクノポリス開



フランス南部ヴァルボンヌ地区に建設中のソフィア・アンティポリス(学術都市)



西ドイツルール地区ポッフム市の再開発

発計画も八月十四日に国の  
承認を受けたので、今回の  
視察の結果を十二分に踏ま  
え、二十一世紀に向かつて  
の五所川原市の展望を確た  
るものにしていきたい」と  
決意を述べていました。

## 市出稼協会総会を開く

市出稼協会の昭和六十年  
度総会が八月十六日、市中  
央公民館に森田市長をはじめ

め会員など関係者約百人が  
出席して開かれました。  
総会では、会長である森  
田市長が「青



血圧などを測ってもらう会員達

森テクノポリ  
ス計画の承認、  
半島振興法の  
制定、漆川工  
業団地への日  
立の進出など  
本市にとつて  
明るい展望が  
拓けつつあり

ます。出稼のない市をめ  
ざして、ともに頑張らま  
しう」と挨拶。来賓の県出  
稼対策室三上総括主幹、五  
所川原公共職業安定所の須  
々田所長、五所川原労働基  
準監督署の竹澤署長がそれ  
ぞれ祝辞を述べました。  
引き続き議案審議に入り、  
前年度の決算、六十年年度  
事業計画と予算などを決め  
た後、役員の変更を行い総  
会を終了しました。

なお、この日は総会に先  
立って出稼ぎされる人の一  
人ひとりの血圧測定など行  
い、健康で明るい出稼ぎの  
実現を呼びかけました。  
役員になられたのは次の  
とおり  
副会長 野呂国四郎、長沢  
正美  
理事 須藤輝一、吉岡留四  
郎、蒔田正美、松川利雄、  
竹谷政美、田中三千男、  
藤田勇勝、小田桐秀則、  
監事 佐々木健一、原信一、  
原田信英  
(敬称略)

# 毘沙門・長富コミュニティセンターが落成



毘沙門・長富コミュニティセンター全景

本年二月から建設工事を進めていた「毘沙門・長富コミュニティセンター」が完成し、八月十二日、同センターで落成式を行いました。

落成式には森田市長をはじめ来賓、地区住民など約百人が出席。森田市長は、「毘沙門・長富地区のみなさんが、活動の拠点としてこのセンターを大いに利用され、行政、経済、福祉の向上に役立ててください」と式辞を述べた。

引き続き、毘沙門地区住民協議会の泉谷正志会長が「このコミュニティセンターの完成を契機として、毘沙門・長富地区のこれからの村づくりのスタートとしたい」と挨拶、寺田義雄市議会議長が祝辞を述べました。



中庭

同センターは、総事業費約一億一千五百万円、鉄骨平屋建て、床面積五〇五平方メートルで、研修室（百畳間）、小会議室と礼法室、生活改善実習室などを備え

ているほか、毘沙門支所も既に同所へ移転し業務を行っています。また、同センターには本年一月に完成し活用されている農産物処理加工施設も併設されており、大きな期待が持たれています。



研修室で行った落成式

## おでんを食べる会

—鳥森子供会

夏休み最後の日曜日の八月十八日、鳥森子供会では、神明宮境内で朝のラジオ体操後「おでんを食べる会」を行いました。同子供会は、本年四月に発足したばかり。このため、子ども達の連帯



お母さん達からおでんをもらう子ども達

感を育てようとして子供会育成会（長尾正次郎会長）の世話人や町内会役員などが主体となって催したもので、親子づれなど約八十人が参加。子ども達は体操で汗を流した後、親達がつくったおでんをおいしそうに食べながら、夏休みの思い出などを語り合い親睦を深めていました。さらにこの日は、神明宮の斎藤宮司と江良町内会長が、子ども達にわかりやすく「親と子」の話をされ、子ども達は、それをうなずきながら聞いていました。

また同子供会では翌十九日、夏休み期間中お世話になった境内の清掃を行いました。

## 戦没者合同慰霊祭

—飯詰地区

飯詰のあすなろの家で八月十六日、関係者約六十人が出席し、遺族会、高樞城社跡保存会、軍人恩給連盟の三団体共催の飯詰地区戦没者合同慰霊祭が開かれました。

これは、天正十六年に津

軽為信公に攻められ落城した高樞城の烈士と日清戦争以後の戦没者（百十五柱）に対するものです。慰霊祭では黙とうの後、藤森良一遺族会会長と森田市長が追悼の辞を述べました。

今年には戦後四十年にあたり、出席した人達は、戦没者の冥福を祈るとともに平和が続くことを願っていました。

# 移動農業委員会を開催

## —おしらせ—

最近における農業をとりまく内外の情勢は、極めて厳しい現状におかれております。

このような現状の打開をはかるため、農地問題や生産性の高い農業経営、農業者年金、農振法、あらゆる農業問題等についてみなさんとご相談をする「移動農業委員会」を左記日程により開催いたします。ご近所

農地問題一般、農業者年金制度、農地取得資金、農地利用増進事業、農地移動適正化あつせん事業等  
▽指導助言  
五所川原地区農業改良普及所、市農林課、各農業協同組合

| 月日     | 時間        | 場所               | 時間    | 場所            |
|--------|-----------|------------------|-------|---------------|
| 九月 十二日 | 午前 九時 三十分 | コミュニティセンター 三好    | 午後 一時 | コミュニティセンター 中川 |
| 九月 十三日 | 〃         | コミュニティセンター 松島    | 〃     | 産経会館四階        |
| 九月 十七日 | 〃         | 梅沢地区研修センター       | 〃     | コミュニティセンター 栄  |
| 九月 十八日 | 〃         | コミュニティセンター 長橋    | 〃     | コミュニティセンター 七和 |
| 九月 十九日 | 〃         | 毘沙門・長富コミュニティセンター | 〃     | コミュニティセンター 飯詰 |

## 就業指導相談員などを委嘱

市農業委員会では、農業就業指導相談員、出稼指導相談員経営確立指導相談員を委嘱しました。

就業指導相談員は、農家又は農業者の集団などから、農業後継者や農業機械など農業経営の問題について個別指導相談を受け、助言、指導を積極的に行ないます。出稼指導相談員は、出稼期間中の留守農家の営農、種々の問題点、悩みごとなどへの指導助言を行います。経営確立指導相談員はもっている知識と経験を生かして経営改善を指導し、地域農業集団の育成確立を図ります。

これらの指導相談員は経営拡大、経営事例発表会、農業機械の効率的利用等、農家又は集団の皆さんのよき相談相手として活用してください。

### 就業指導相談員

| 地区 | 氏名    | 地区 | 氏名    |
|----|-------|----|-------|
| 松島 | 木村 洋吉 | 三好 | 乗田 惇  |
| 栄  | 木村 正俊 | 松島 | 高橋 永治 |
| 中川 | 長尾 信彦 | 七和 | 阿部 秀幸 |

### 出稼指導相談員

| 地区 | 氏名    | 地区  | 氏名     |
|----|-------|-----|--------|
| 中川 | 笠井 実  | 梅田  | 前田 栄司  |
| 三好 | 伊藤 春夫 | 小曲  | 小栗山 三郎 |
| 松島 | 山内 啓司 | 長富  | 増田 武夫  |
| 七和 | 今 致   | 長橋  | 成田 光雄  |
| 飯詰 | 今 柁義  | 旧市内 | 木村 清秀  |

### 地域農業経営確立指導相談員

| 地区  | 氏名     | 地区 | 氏名     |
|-----|--------|----|--------|
| 七和  | 斎藤 勝雄  | 飯詰 | 今 柁義   |
| 三好  | 伊藤 春夫  | 松島 | 木村 洋吉  |
| 栄   | 横山 諭   | 中川 | 笠井 実   |
| 旧市内 | 木村 清秀  | 小曲 | 小栗山 三郎 |
| 長富  | 増田 武文  | 長橋 | 松野 泰太郎 |
| 旧市内 | 野呂 邦雄  | 松島 | 高橋 永治  |
| 七和  | 阿部 秀幸  | 松島 | 境谷 博顕  |
| 長橋  | 今 春美   | 中川 | 奈良 孝男  |
| 七和  | 宮崎 竹治  | 栄  | 木村 正俊  |
| 七和  | 小笠原 勝幸 | 飯詰 | 越谷 正博  |

## 松山連隊長が転任、後任に米原氏

陸上自衛隊第三十九普通科連隊

陸上自衛隊第三十九普通科連隊の松山省二連隊長が、

八月八日付で習志野駐屯地業務隊長に転任されました。

後任には、陸上幕僚監部人事部人事計画課の米原光郎企画班長が就任されました。



森田市長と懇談する米原新連隊長（右）  
円内は松山前連隊長

前連隊長の松山さんは八月五日、新連隊長の米原さんは八月十三日にそれぞれ市役所を訪れになり、森田市長に転任、就任の挨拶をされました。

第三十九普通科連隊は弘

前市に駐屯しており、昭和五十八年の日本海中部地震の災害復旧活動や野里地区山林火災の消火活動などで、本市は、同連隊に大変お世

話になっていきます。また同連隊は、幻の県道といわれた小泊一三蔵間の竜泊ライン全通にも大きな働きをされました。

## 婦人部設立

—自衛隊協力会—

婦人の立場から自衛隊に協力し、会員相互の啓発と親睦をはかることを目的とする自衛隊協力会婦人部

後、吉岡助役と松山司令がそれぞれ祝辞を述べました。会長、副会長は次のとおり。

（やわらぎ会）の設立総会が七月二十五日、レストラン藤吉郎で陸自弘前駐屯地の顧問 高滝タカ、会長 中山嘩子、副会長 笠井友子、栖崎裕子（敬称略）

## 結核検診を受けましょう

レントゲン撮影は着衣のままですが、金具(ネックレス等)は外してください。また、配付の受診票に記入の上ご持参ください。受診票は検診車にも準備してあります。検診の結果は、精密検査が必要の方に後日通知いたします。

詳しいことは市衛生課(☎352111 内線272番)へどうぞ。  
都合の良い場所で受けられます。

| 月日       | 場 所                | 時 間         |
|----------|--------------------|-------------|
| 9月18日(水) | 豊成 工藤友衛宅前          | 9:30~9:50   |
|          | 俵元 俵元集会所前          | 10:00~10:20 |
|          | 原 子 阿部タキ宅前         | 10:30~10:50 |
|          | 〃 コミュニティハウス原子前     | 11:00~11:20 |
|          | 羽野木沢 コミュニティセンター七和前 | 11:30~11:50 |
|          | 持子 沢 三上商店前         | 13:00~13:20 |
|          | 高野 高野文化センター前       | 13:30~14:20 |
|          | 前田野目 富士商店前         | 14:30~14:50 |
| 9月19日(木) | 〃 大坂登宅前            | 15:00~15:20 |
|          | 〃 西塚商店前            | 15:30~15:50 |
|          | 悪戸 コミュニティセンター松島    | 9:30~9:50   |
|          | 宮田 渋谷六郎宅前          | 10:00~10:20 |
|          | 川代田 工藤甚一郎宅前        | 10:30~10:50 |
|          | 金山 児童館前            | 11:00~11:20 |
|          | 漆川 木村キンコ宅前         | 13:00~13:20 |
|          | 吹畑 毛内光春宅前          | 13:30~13:50 |
| 9月20日(金) | 米田 安田俊夫宅前          | 14:00~14:20 |
|          | 福山 石岡給油所前          | 9:30~9:50   |
|          | 野里 野里公民館前          | 10:00~10:20 |
|          | 神山 成田直正宅前          | 10:30~10:50 |
|          | 松木 仙庭幸市宅前          | 11:00~11:20 |
|          | 福岡 佐々木商店前          | 13:00~13:20 |
|          | 若山 若山公民館前          | 13:30~13:50 |
|          | 石田坂 集会所前           | 14:00~14:20 |
| 9月24日(火) | 戸沢 斎藤精米所前          | 14:30~14:50 |
|          | 馬性 馬性集会所前          | 9:30~9:50   |
|          | 前山 山内啓司宅前          | 10:00~10:20 |
|          | 中村 小野千代造宅前         | 10:30~10:50 |
|          | 一野 坪 対馬静賢宅前        | 11:00~11:20 |
|          | 石畑 石畑集会所前          | 11:30~11:50 |
|          | 太刀打 山形豊太郎宅前        | 13:00~13:20 |
|          | 桃崎 葛西勲之丞宅前         | 13:30~13:50 |
| 9月25日(水) | 尻無川 新谷電気商会前        | 14:00~14:20 |
|          | 十 十川集会所前           | 14:30~14:50 |
|          | 湊地 湊集会所前           | 9:30~10:00  |
|          | 田町 白衣神社前           | 10:10~10:40 |
|          | 本町 ②カサイ駐車場         | 10:50~11:20 |
|          | 錦町、幾島町 新岡肥料店前      | 11:30~12:00 |
|          | 寺町 木村石油寺町給油所前      | 13:20~13:50 |
|          | 大町 川要駐車場前          | 14:00~14:30 |



# おいらせ

## みんなの健康教室

- ▷日時 9月27日(金) 午後1時
- ▷場所 市保健センター
- ▷講師 佐藤仁先生(佐藤仁外科胃腸科医院長)
- ▷テーマ 「戦後の医学教育について」
- 主催 北五医師会 市民保健協議会

## 看護教室へどうぞ

- 老後の健康管理について、レクリエーションをとおしながら学んでみませんか!
- ▷日時 9月17日(火) 午前10時~12時
  - ▷場所 市老人福祉センター
  - ▷テーマ ゲーム、趣味を楽しんで
  - 主催 日本看護協会北五地区支部

## リハビリ看護教室

- 脳卒中患者さんを看護している家族のみなさん、家庭でできる理学療法、看護法について一緒に勉強してみませんか。
- ▷日時 9月26日(木)~27日(金) 午前10時~午後3時30分
  - ▷場所 市保健センター
  - ▷内容 ①家庭看護法 ②理学療法(理学療法士による)
  - ▷対象 在宅脳卒中患者さんとその家族、およびリハビリ看護に深い関心をおもちの方。
  - ▷希望人員 20人
  - ▷料金 無料です。
  - ▷申し込み期間 9月1日~20日
  - ▷申し込み先 市衛生課(☎352111 内線268番)
  - ▷その他 昼食持参のこと。活動しやすい服装で参加願います。

「移動保健所」を開設します  
五所川原保健所では、次の日程で「移動保健所」を開設します。  
▷日時 九月十二日(木) 午前九時三十分~十一時  
▷場所 コミュニティセンター三好  
▷実施内容 身長、体重測定、血圧、心電図検査、尿・血液検査、栄養指導、保健指導、総合健康診断等を行います。  
▷料金 無料です。お気軽においで下さい。

## 詠進歌 お題は「水」です

▷お題 「水」  
▷詠進要領 自作の歌で一人一首とし、未発表のものに限ります。

用紙は半紙(習字用の半紙(白紙)がよい)とし、毛筆で自書のこと。

書式は半紙を二つ折りにし、開いて右半面にお題と歌、左半

面に郵便番号、住所、氏名(本名、ふりがなつき)、生年月日及び職業を(なるべく具体的に)書いてください。

▷詠進の期間 9月1日から10月12日まで(当日消印有効)

▷送り先

郵便番号 100、東京都千代田区千代田1番1号、宮内庁(封筒に「詠進歌」と書き添えて下さい)

# 昭和五十九年度市税納期内完納

## 被表彰者は四十五人

昭和五十九年度の市税納期内完納被表彰者は次のとおりです。連続三十年納期内完納が表彰該当年数となっており、また被表彰

者で住所変更などにより氏名、完納年数に違いがある場合は市収納課(☎35二二二)へご連絡ください。なお、昭和五十九年度に市の表彰規程が改正になり市税の納期内完納表彰制度は五十九年度限りで終りとなります。

◇納期内完納被表彰者数  
三十年 四十五人  
完納表彰式  
▽日時 九月十日(火) 午前十時三十分  
▽場所 市民文化会館二階

# ご協力ありがとうございました

- ▽本庁地区
  - 栄町 福士 周 蔵
  - 田町 村上 純 一
  - 川端町 木村 昭
  - 〃 〃 佐々木 貞 一
  - 〃 〃 新山 武 夫
  - 〃 〃 小山内 修 専
  - 本町 葛西 專 造
  - 敷島町 小嶋 トシ
  - 柏原町 新谷 興 治
  - 新宮町 宮崎 せい
- ▽栄地区
  - 姥 范 木
  - 〃 藤 田 村 と み
  - 〃 藤 田 和 俊
  - 〃 藤 田 忠 造
  - 七ツ館 斎 藤 起 博
- ▽梅沢地区
  - 中泉 大谷 一 雄
  - 〃 〃 大谷 慶 作
  - 〃 〃 成田 辰 雄
- ▽長橋地区
  - 豊成 工藤 五 郎
  - 野里 小田桐 柁五郎
  - 神山 高橋 直 一
- ▽飯詰地区
  - 欽 詰 長 峰 茲
  - 〃 〃 横 山 武 則
  - 〃 〃 中 谷 真 瑳 夫
  - 〃 〃 濱 谷 友 夫
  - 〃 〃 岡 田 義 雄
  - 下岩崎 岡 田 鉄 雄

## 完納被表彰者(三十年)

みどり町八丁目

佐々木 当 起

### ▽三好地区

田川 奈 良 計 四十五名

下岩崎

坂本 とみ

坂本 エミ

其田 早苗

其田 雄

田邊 洋三

〃 〃 〃

〃 〃 〃

〃 〃 〃

〃 〃 〃

〃 〃 〃

〃 〃 〃

〃 〃 〃

〃 〃 〃

〃 〃 〃

〃 〃 〃

〃 〃 〃

〃 〃 〃

〃 〃 〃

「歴史の道(銅の道)めぐり」  
参加者募集

▽日時 九月十五日(日)  
午前七時発、午後六時二十分着  
▽コース 五所川原、鶴田、板柳、碓ヶ関、錦木塚、(秋田県鹿角市)マイシラ、ンド尾去沢、史料館、大湯、ストーンサークル、十和田湖、黒石、板柳、鶴田、五所川原

▽集合時間・場所 午前七時 中三デパート(市内本町)前  
▽会費 一人四千六百元(見学料、昼食代含む)

▽申し込み先 青森市大字松森字佃 青森県歴史の道整備促進協議会事務局(☎〇一七七(42)一〇六四番)

▽受付時間 午前八時三十分～午後四時(日曜日は受付しませんが)

▽申し込み締切 九月十二日  
▽その他 会費は、当日ご持参ください。参加者が三十八名以下の場合には、中止することがあります。

## みんなで守ろう納税期日

9月30日は  
国民健康保険税 第2期  
固定資産税 第3期  
の納期限です

### 防火管理に関する講習会

消防法施行令第三条第一号に基づく防火管理者講習会を次のとおり実施します。

▽日時 九月二十六日、二十七日、午前八時三十分～午後四時まで

▽場所 産経会館五階大会議室(市内岩木町)

▽受講料 三、五〇〇円(テキスト代含む)

▽申し込み期間 八月十二日～九月十五日

その他、くわしいことは

### 特別講習 (みなし講習)

▽日時 九月二十七日(金) 午後七時

▽場所 市中央公民館

▽対象者 十月一日から来年九月三十日までの間に更新する人。

▽申し込み締切 九月十日

詳しくは、五所川原交通安全協会(☎34五六五〇番)へどうぞ。



| 日           | 実施場所               | 実施時間        |
|-------------|--------------------|-------------|
| 8月30日(月)    | 飯詰支所 前             | 13:30~14:00 |
|             | 下岩崎集会所 前           | 14:10~14:30 |
| 10月1日(火)    | 共栄集会所 前            | 9:30~9:50   |
|             | 長門集会所 前            | 10:00~10:20 |
|             | 毘沙門集会所 前           | 10:30~10:50 |
|             | 桜田公民館 前            | 11:00~11:20 |
|             | 沖飯詰集会所 前           | 11:30~11:50 |
|             | 川山コミュニティセンター 中     | 13:00~13:20 |
|             | 種井集会所 前            | 13:30~13:50 |
| 10月2日(水)    | 十川吉村商店 前           | 9:30~9:50   |
|             | 漆川神社 前             | 10:00~10:20 |
|             | 石岡寺田武道宅 前          | 10:30~10:50 |
|             | 米田対馬精米所 前          | 11:00~11:20 |
|             | 野尾集会所 前            | 11:30~11:50 |
|             | 吹山山見児童館 前          | 13:00~13:20 |
|             | 唐笠柳T字 前            | 13:30~13:50 |
| 10月3日(木)    | 湊集会所 前             | 9:30~10:00  |
|             | 姥范神社 前             | 10:10~10:30 |
|             | 稲実田消防屯所 前          | 10:40~11:00 |
|             | 広ツ館工農協栄支所 前        | 11:10~11:30 |
|             | 七井ドライブイン 前         | 11:40~12:00 |
|             | 浅井ドライブイン 前         | 12:10~12:30 |
| 10月4日(金)    | 豊成りんご倉庫 前          | 9:30~9:50   |
|             | 依元警鐘台 前            | 10:00~10:20 |
|             | 原子コミュニティハウス 前      | 10:30~11:00 |
|             | 前野目西塚商店 前          | 11:10~11:40 |
|             | 高野立新谷商宅 前          | 13:00~13:20 |
| 10月7日(日)    | 松島町八丁目バス停 前        | 9:30~9:50   |
|             | 松島町松島ストア 前         | 10:00~10:20 |
|             | 松島町松島会館 前          | 10:30~10:50 |
|             | 田調布藤巻商店 前          | 11:00~11:20 |
|             | 鎌谷町防災センター 前        | 11:30~11:50 |
|             | 平和町集会所 前           | 13:00~13:20 |
|             | 田町・栄町白衣神社 前        | 13:30~13:50 |
| 旧市内市民文化会館 前 | 14:00~14:20        |             |
| 10月8日(火)    | 下平井町老人ホーム 前        | 9:30~9:50   |
|             | 旧市内内教島分院 前         | 10:00~10:20 |
|             | 旧市広町斎藤駐車場 前        | 10:30~10:50 |
|             | 小曲保健康所 前           | 11:00~11:20 |
|             | 小曲集会所 前            | 11:30~11:50 |
|             | 小曲秋田谷旅館 前          | 12:00~12:20 |
| 10月11日(金)   | 新宮集会所 前            | 9:30~9:50   |
|             | 若葉川森の商家 前          | 10:00~10:30 |
|             | 田瀬集会所 前            | 10:40~11:00 |
|             | 高瀬集会所 前            | 11:10~11:30 |
|             | 鶴ヶ岡コミュニティセンター 三好 前 | 11:40~12:00 |
|             | 上藻川農協倉庫 前          | 13:00~13:20 |
| 下藻川消防屯所 前   | 13:30~13:50        |             |

## 狂犬病予防注射と登録

前回4月10日から4月25日までに狂犬病予防注射と登録を受けられた犬については必要ありません。

狂犬病予防注射が年1回に改正されました。

▷予防注射年1回(新しいワクチンが開発されましたので従来の年2回注射(春・秋)が60年度から年1回だけの予防注射で済みます)

▷犬の登録は従来どおり年1回

○安くなる手数料

予防注射の改正に伴い、年間手数料が下記のようになり、飼い主の負担が少なくなります。

### 犬の注射・登録手数料表

|       | 旧      |        | 新      |
|-------|--------|--------|--------|
|       | 春      | 秋      | 年1回    |
| 注射手数料 | 1,600円 | 1,600円 | 2,700円 |
| 登録料   | 2,100  |        | 2,100  |
| 計     | 3,700  | 1,600  | 4,800  |
| 年間手数料 | 5,300  |        | 4,800  |

○飼い主の皆さんへ

(1)犬の登録をしないと ) 3万円以下の罰金

(2)犬の注射を受けないと ) 3万円以下の罰金  
※放し飼いは事故のもとです。他人に迷惑をかけるので絶対にやめましょう。

### 予防注射日程

※都合の良い場所で受けられます。

| 日        | 実施場所               | 実施時間        |
|----------|--------------------|-------------|
| 9月26日(火) | みどり町コミュニティセンター 前   | 9:30~10:00  |
|          | 梅田成田床屋 前           | 10:10~10:30 |
|          | 梅田支所 前             | 10:40~11:00 |
|          | 中泉集会所 前            | 11:10~11:30 |
|          | 羽野木沢コミュニティセンター七和 前 | 11:40~12:10 |
| 9月27日(水) | 持子沢三上商店 前          | 13:00~13:20 |
|          | 福山福山集会所 前          | 9:30~9:50   |
|          | 野里野里公民館 前          | 10:00~10:20 |
|          | 神山松野商店 前           | 10:30~10:50 |
|          | 松野木十文 前            | 11:00~11:20 |
|          | 福岡佐々木商店 前          | 11:30~11:50 |
|          | 福若山石岡治男宅 前         | 13:00~13:20 |
| 石田坂集会所 前 | 13:30~13:50        |             |
| 9月30日(日) | 戸沢斎藤精米所 前          | 14:00~14:20 |
|          | 桃崎バス停 前            | 9:30~9:50   |
|          | 一野坪対馬静賢宅 前         | 10:00~10:20 |
|          | 馬性集会所 前            | 10:30~10:50 |
|          | 馬平町渋谷俊一宅 前         | 11:00~11:20 |
| 9月30日(日) | 興隆竹内商店 前           | 11:30~11:50 |
|          | 飯詰秋元商店 前           | 13:00~13:20 |

## —おくのほそ道・出羽路行—

▷期日 10月17日~20日

▷会場 国立岩手山青年の家ほか

▷対象 学生、一般

▷定員 50人

▷経費 11,000円(宿泊費、食費、見学科等)

▷申し込み方法 往復ハガキに「氏名、年齢、男女

別、住所、電話番号、職業、勤務先(又は学校名)入所時の青年の家の送迎バス利用の有無」を記入の上、10月3日までに 〒020-001 岩手県岩手郡滝沢村大字滝沢 国立岩手山青年の家 ☎0196884221番)へお申し込みください。

主催 国立岩手山青年の家

### 戦没者の遺族に対する 特別弔慰金の支給

戦後四十周年にあたり、国は戦没者の遺族に対し、あらためて弔慰を表すという趣旨から同特別弔慰金支給法の一部改正を行い、次により支給することになりました。

支給額は三十万円で、十年償還による無利子の記名国債で交付されます。

①戦没者の死亡年月日が昭和六年九月十八日以降で、公務により死亡した人であること。

②遺族は本年四月一日(以下「基準日」という)現在において、戦没者にかかる公務扶助料、遺族年金等の給付を受けている

### 終戦当時の引き揚げ者の 方々へ

税関では、お預かりしている次の通貨、証券などを返還しています。

①終戦後、外地から引き揚げてこられた方が、上陸港の税関、海運局に預けられた通貨、証券など

②外地の集結地において、総領事館などに預けられた

人がいない場合であること。

#### ▽相続人請求

請求すべき遺族が、本年四月一日以降死亡している場合は、その相続人が請求できます。

#### ▽請求手続

市役所に用意してありますが、戸籍書類、印鑑などが必要で

▽請求期限 昭和六十三年六月十三日

支給される遺族の範囲など詳しいことは、市の市民課恩給担当(☎352111番 内線二八〇番)または県障害福祉課援護班(☎01772111番 内線二二九七番)へどうぞ。

### 年金住宅融資

年金住宅融資の今年度第二回申し込み受けを行っています。

厚生年金保険、船員保険の被保険者を対象とします

#### ▽受付期間

九月三十日まで

#### ▽対象 住宅の新築、購入、住宅改良等

▽融資額 所要資金の八割以内で最高一千万円まで(年金加入期間による)

▽利率 一般住宅 年利六・〇% 大型住宅 年利六・八%又は七・二%

▽返済期間 十年から三十五年まで。詳しくは、県保険課、県厚生年金勤労者住宅協会(☎01772111番)へどうぞ。

### NHK学園秋の通 信講座受講生募集

▽講座名 書道、硬筆、楽しい母と子の書き方、簿記、俳句、短歌、古典、美しい日本語、文章、絵画、囲碁、英語、数学、国語、ファミリー写真、ビデオカメラの十六講座。

どの講座も自分の力量に適したコースを選ぶことができます。

▽受講資格 どなたでも  
▽受講申し込み締切 十月十日

詳しい案内書ご希望の方は、ハガキに講座名、氏名、住所、電話番号を記入の上、東京都国立市富士見台二一三六 NHK学園CT係へご請求ください。(案内書は無料です)

### 十月一日 国勢調査 にご協力を

### 就学義務猶予免除者の中学卒業程度認定試験

▽試験日 十一月八日(金)  
▽試験場 県教育庁学務課分室(青森市新町二丁目三番二号)

日(月)は九月十一日(水) 詳しいことは、市教育委員会学務課(☎352111番 内線二四七番)へどうぞ。

### 「愛の献血」お願いします

| 日        | 午前                            | 午後                             |
|----------|-------------------------------|--------------------------------|
| 4(水)     | 10:00~12:00<br>レストラン 藤吉郎前(大)  | 1:30~4:00<br>東北電気工事(株)前(五一中通り) |
| 9月 13(金) | 10:00~12:00<br>弘南整備工場前(姥)     | 1:30~4:00<br>白生会 胃腸病院(上平井町)    |
| 24(火)    | 10:00~12:00<br>ホテルサンルート前(布屋町) | 1:30~4:00<br>マルトモデパート 駐車場前     |

### マイホームと税金

マイホームを持ったときには、通常、売買契約書や所有権移転登記などの際に印紙税や登録免許税、不動産取得税がかかります。また、一定の要件に該当した場合には、入居した年から3年間、所得税の住宅取得控除が受けられます。詳しくは、最寄りの税務署や税務相談室にお尋ねください。



### 九・十月の 天気予報

九月 前半は晴れる日が多く暑い日もありますが、後半はくもりや雨の日が多くなるでしょう。

十月 前半はくもりや雨の日が多いですが、後半は晴れる日が多くなる見込みです。(青森地方気象台)

### 川柳

川柳岩木吟社提供

髭面の裏に気弱な僕が居る  
理の合わせぬきつぱり拒絶する  
まむし酒母はずめの涙ほど  
知恵の輪が俺の頭を嘲笑う  
逆境と思える過去が懐しい

草 林  
けんじろう  
一 策  
柏 仙  
しげ る