五所川原市広報

発行所 五所川原市役所
(代)電話2111
印刷所 青森民友新聞社
毎月25日発行

市の人口 (6月末現在)	
総人口	50,090
男	24,294
女	25,796
世帯数	9,974

新観光地に梵珠山を
ハイクコース調査行う

観光資源に恵まれない当市では、昨年、市が中心となって市観光協会を設立、飯詰不動公園、狼野長根、神山温泉の既存の観光地を整備するとともに、梵珠山を開発して梵珠山ハイキングコースをつくる計画を進め、このほど市農林商工課が中心となって市観光協会、公民館、それに市内の新聞記者などによる第一回目のコースの調査をおこないました。

一行は市役所から自動車で出発、原子、狼野に服を経由し前田野目部落から北に五キロの地点にある十米ほど入ったところに災難よけの〆くくり穴〆があり、人間がやっと這い出られる程度のもので、この穴をくぐると災難がふりかからないというので、梵珠山への登り降りにこの穴をくぐる人が多いのすぐそばにあり、ここから松倉神社、梵珠山頂上へのコースを進むのであるが、登山道にそって準軽三十三観音がまつられており、旧暦の四月と七月にはお祭りが催され、近郷近在の老若男女があつまって賑わうという。

また、松倉神社そばの展望所からは当市はもちろん、岩木山、遠く日本海、小泊権現崎が眺望できるこの間、約一キロ道幅も三米近くあり家族づれの絶好のハイキングコースである。

松倉神社から梵珠山頂まで、約二キロは道幅もせまくなり、ヒバの原始林が昼なお暗く、山奥へはいつた感じである。

砕石場まで行き、そこから東にむかつて梵珠山を目指すというコース、梵珠山ハイキングコースは砕石場近くにある高さ十五米程の大滝から始まる。

また、この滝の近く、道路から三十米ほど入つたところに災難よけの〆くくり穴〆があり、人間がやっと這い出られる程度のもので、この穴をくぐると災難がふりかからないというので、梵珠山への登り降りにこの穴をくぐる人が多いのすぐそばにあり、ここから松倉神社、梵珠山頂上へのコースを進むのであるが、登山道にそって準軽三十三観音がまつられており、旧暦の四月と七月にはお祭りが催され、近郷近在の老若男女があつまって賑わうという。

また、松倉神社そばの展望所からは当市はもちろん、岩木山、遠く日本海、小泊権現崎が眺望できるこの間、約一キロ道幅も三米近くあり家族づれの絶好のハイキングコースである。

松倉神社から梵珠山頂まで、約二キロは道幅もせまくなり、ヒバの原始林が昼なお暗く、山奥へはいつた感じである。

梵珠山頂からは青森市を中心に左右に陸奥わんが広がり、東方には八甲田連峰、テレビ塔の護森山、南方には岩木山、その下に弘前市などのけしきが展望できる。

この梵珠山頂はキャンプ地として適し、海抜四六八米より眺める青森市の夜景はまたかく別で、夏休みには学生たちで賑う…

右上 梵珠山登山口 右下 大滝
左上 〆くくり穴〆 左下 松倉展望所

市民必読

多い青少年犯罪
非行の芽は早いうちに

最近、世論をにぎわしている青少年犯罪は、その凶悪化、粗暴化に加えて年令の低い一四才から二六才の少年の犯罪が目立つて多くなつていることは、悪い材料が一度に出そろつている感じである。

また、少年でも学生、生徒による犯罪が数的にも、質的にも悪いことが判明していることが注目される。

全国での昨年中の少年犯罪は、学生、生徒によるものが全体の半数以上を占めている。また三〇年のしたがつて、この青少年の非防行犯罪数を一〇〇として三六年を見た場合、実に一七〇の多くに達しております。

しかも、その中で学生、生徒による指数では三四と二倍以上のふえ方を示しております。

その学生、生徒の犯罪を乗種別にみると全体を通じて窃盗の著しい増加が目立つているが、そのほか恐かつ、暴行、傷害、放火などの凶悪かつ粗暴的犯罪がふえつつあります。

しかも中学生、高校生による性犯罪が一四〇〇件以上もあり、年々増加していることがもつとも注目されよう。

いことは言をまたないところであります。

一般的に青少年非行の前兆としてみなされることは

㊀物事にあきつぽくなり、落着きなくなることがある。

㊁家族とあまり話したがらなくなり、とかく反抗的になる。

㊂ことば使いが乱暴になる。

㊃いかがわしい本や写真を見ていたりする。

㊄刃物など危ないものを持つていることがある。

㊅家の物を持ち出したり、金使いが荒くなる。

㊆外出が多くなり、帰宅がおそくなる。

等であり、これから、とかく青少年が不良化しやすい時期となり、夏まつり、青営、盆踊りなどの行事が毎日のように開かれるし、また夏休みもまもなくやつてまいりますので、暑さと祭りにうかれて帰りにふたたび大滝にたちより、山員は八米で現在の橋より約二米広くなり、欄干には水銀灯がつくようになつております。

なお竣工式は五所川原まつり第一日目の四日、盛大におこなわれることになつております。

(写真 完成した乾橋)

新乾橋完成
4日竣工式行う

昭和五年当時は県下随一の大橋として架設された乾橋は、その後急速な経済産業の発展につれて交通量も激増、自動車の大型化によつて損傷甚しく橋上での交通事故も頻発するとともに、五所川原市と対岸の木造町柏村等関係方面で架替を要望し、昭和三十二年期成同盟会を結成、三和代議士、地元県会議員の協力を得て県ならびに建設省に働きかけてきたが、懸命の努力が効を奏し、三十四年十月待望の超工式をおこない、三カ年計画で工事が進められてきましたがこのほど完成しました。

同橋は総工費二億円で着工したが工事の途中で岩木川の増水などで以外に工事がはかどらなかつた。

完成した新乾橋は長さ三四六米、

まつりの行事決る
4日から7日まで

盛夏のみちのくを彩る、恒例の五所川原まつりはきたる四日(土曜日)から七日(火曜日)まで四日間、五所川原商工会議所が主催でおこなわれることになりました。

また行事も初日、乾橋竣工落成式のほか夜は岩木川畔にくりひろげられる花火大会、五日には学校ブラスバンド市内行進および演奏会ねぶた運行、のほか会期中各町内協賛行事、一日から七日まで宋広町でカキヌマサーカスなど多彩な行事が全市にくりひろげられることになつております。

◎会期中の主な行事

四日(土曜日)
乾橋竣工落成式
花火大会

五日(日曜日)
学校ブラスバンド市内行進および演奏会
部落対抗駅伝競走
ねぶた運行

六日(月曜日)
五所川原おどり

七日(火曜日)
西北五中学校相撲大会
ねぶた運行

会期中、各町内協賛行事
一日~七日 カキヌマサーカス(宋広町)
五日~六日 第二回岸峰地区番犬共進会(北斗グランド)

〆青い箱〆を設けました
ー五警署ー

五所川原警察署では、これまでできるだけみなさんの信頼に応えるよう努力してきましたが、なお今後広く正しいみなさんの声を聞き市民から親しまれ、信頼される警察とするため、警察署前の掲示板わきに「青い箱」を設けました。

定期的な家庭訪問や市内における地理教示、交通の取り締りなどにまだ行きとどかない点が多いことと思います。

これらに対する希望や意見がありましたならば、ご遠慮なく気軽に書いてこの「青い箱」にお入れください。

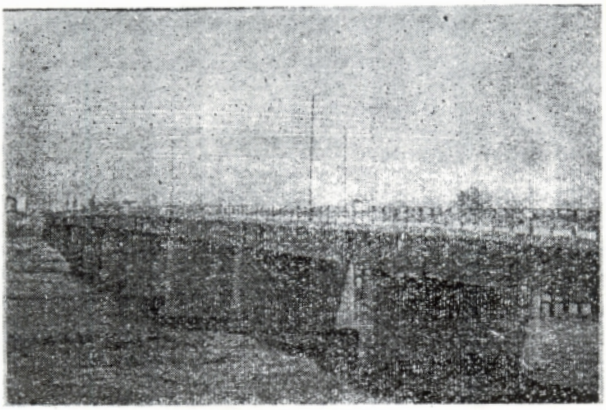

納められないときは
免除の手続きを

どうしても保険料をおさめられない場合は、免除の手続きをとりましょう。

免除をうけておれば滞納処分をうけたり、年金をもらえなかつたりしていやな思いをすることもありません。

届を出すだけで
すぐ免除になる人

㊀障害年金、障害福祉年金をうけている人

㊁生活保護法による生活扶助をうけている人

㊂国立のライ療養所にはいつている人

申請して免除してもらえる人

㊀所得のない人

㊁生活保護法による生活扶助以外の扶助(医療扶助など)をうけている人(家族のだれかがうけている場合も含む)

㊂一年間の所得が十五万円以下の身体障害者または未亡人

㊃その他生活が苦しいなどの事情のために保険料をおさめきれない人

有利な免除者

国民年金制度では保険料をおさめきれない人々こそ将来年金が最つとも必要であるという考えから免除をうけた人に有利にとりあつかつています。

すなわち、まず第一に国は免除をうけた人に対しても、おさめられた人と同様に一月五十円または七五円の保険料を別につみたててくれます。

これによつて免除をうけても拠出年金がもらえるのです。

例えば六〇才になるまでの全期間免除をうけた場合でも免除期間一年につき三五〇円で計算した額の老令年金を六五才からもらえるようになつています。

そしてその額が一万二千円未満であるときは七〇才から一万二千円に増額されます。

つぎに将来生活にゆとりができたときには前に免除されていた期間の保険料をあと払いすることもできるようになつています。

これは追納という制度ではじめからおさめていたものと同じようにとりあつかわれて年金もそれだけ多くもらえます。

このような有利な免除制度を利用しないで保険料を滞納している方が多いようです。

手続きは非常に簡単で印かんと国民年金手帳のほかはなんの書類もいりません。

くわしいことは民生課国民年金係にご相談ください。

学童幼児の事故防止運動

水難、交通事故などから夏休みの子供を守りましょう

工業高校建設工事始まる

工費一億五千万円・阿部重組の手で

九日起工式終る

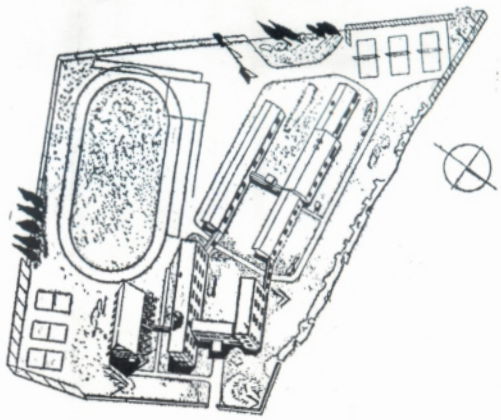

戦後の教育法の改革により、いわゆる六・三・三制の実施も十余年を経過、高校入学志願者も年々増加の一途をたどつており、とくにわが国の経済力が著しい進展と科学振興政策の強力な推進に伴つて理工科系への志願者が多く、いわゆるせまき門となつており、純真な子弟のせつかくの向学心に水を差すような現状はわれわれ地方自治体の理事者は見るに忍びないものがあると、山内市長が中心となつてさる三十六年一月県立五所川原工業高校誘致期成同盟会を結成県当局ならびに文部省その他関係各機関に再度陳情してきましたがこれが効を奏し今年二月の県議会において当市に建設することに決定、ただちに敷地整地にとりかかりこのほど青森市の阿部重組が総工費一億五千万円で工事に着手することになり、さる九日恋地区において県知事（代理、土木部営理課長）、県教育長、地元選出県議、それに市当局から山内市長、寺田教育長、敷地提供者などおよそ五〇名が出席して盛大におこないました。

同校は鉄筋コンクリート三階建一四五八坪で普通教室十八教室のほか物理、化学、視聴覚、図書の特殊教室のほか電気、機械の各実習棟となつており、各教室にはスチーム暖房、便所は水洗となつております。

また講堂兼体育館は二四一坪で構造は天地根元造りという昔の神社などにに建築物で内部は中二階付きとなつております。

なお工事完成は三千九年度で完成後は電気科、機械科とも三学級で生徒数は七九二名になりますが、とりあえず明春二六四名の入学者を募集することになつております。

市議県外研修視察報告

九州地方の福祉及び消防行政視察〔1〕

民生常任副委員長　山谷満広

一昨年および昨年にわたつて、夢に見たことのない南国の旅に心をときめかせ、さすがに喜びを処理の研修に関し涙をこぼしかくし切れずに六月五日ようやく東および北海道方面に資料をもとめたものである。

明け放たれた午前五時二十分、十日の日程で特急白鳥号に身をゆだね一路大阪へ旅立つたのである。

しかもその目的とするところは福祉および廃棄処理については一般であることは論を俟たないものである。

もつぃたので今回はグツト方向を変えてシベリヤの風が特に吹きまくつてくる本州の最北端、わが青森県とは対照的な土地、即ち気圧の谷で変動の激しい南国、台風の眼がいつもくられると云う日向の国、そしてまた原爆の恐ろしさを身を以つて味わつた九州へわれら民生常任委員

もぬりにつかんとする京都の山

一昨年おなじく、夢に見たことのない南国の旅に阪へすべり込んだのは歓楽街はこれからという午後九時であつたのである。

灼熱の玉の如しも没りつ陽は敦賀の海の波にしたくる。

碧の瀬戸内海に白波をけつて進む三千トンの船「くれない丸」の船客となつていたのである。

淡路島道路の千鳥の啼く声に幾夜ねざめぬ羽織のせきもり

源氏島がもした一首を口ずさみながら淡路島を左に眺め汽笛を合図に船は時速十ノツトの速さで四国の高浜に船足を休めた「くれない丸」は愈々夜霧にさいぎられた港、火の海別府へイカリがおろされ愈に目的地へ上陸の一歩を踏みこんだのであるが勇気と夜ぎり

黄あるいは来のリボンを付けてバ

それは淡路島である。

ゆくのである。

島々は遠くかすみて瀬戸内の青き屋島は窓にせまり来る

またかくれて行く島々を眺める時まつたく別世界に遊んでいるように陶酔の境地そのものである。

島陸に島また出でて張りなし遠くかすめる瀬戸の島々

リはおろされていて、旅の疲れをいで湯の浴槽に慰したのは、ときまさに午後十時であつたのである。

明くれば六月七日、霧雨にあけた別府の街はまつたく美しく、道路

乗つた車はどれだろうと四～五〇台もあるバスを探すに血眼になつている一群あり実に観光別府の感を深くしたのである。

福祉施設としては養老院、市立保育所、身障者関係の授産施設ならびに補導所、あるいはまた一般低所得者層を対照とした職業くんれん所等消防行政面ではポンプ大小七台、可令車および救急車その他設置され一大事に備えて常備消防が待機してあつた。

市役所の建築物は豪壮なものだが古式な感じの建物である。

観光地としての賑しさは前述の通

スガイドの小旗に続いていた。

しつとりと小雨にぬれつつ南国の別府の朝を土産あさりき

土地名産の土産をあさつている一人の別府の朝を土産あさりき

乗つた車はどれだろうと四～五〇台もあるバスを探すに血眼になつている一群あり実に観光別府の感を深くしたのである。

福祉施設としては養老院、市立保育所、身障者関係の授産施設ならびに補導所、あるいはまた一般低所得者層を対照とした職業くんれん所等消防行政面ではポンプ大小七台、可令車および救急車その他設置され一大事に備えて常備消防が待機してあつた。

市役所の建築物は豪壮なものだが古式な感じの建物である。

観光地としての賑しさは前述の通

ことで全国的に有名なものは高崎山の放し飼いの猿であるがうそうと繁つた昼なお暗い樹々の枝々から数百匹の大小の猿がスルそうな眼つきで馴れなれしく足元に集つて来るさまはこわくもあり、また可愛らしいものである。

このようにして別府は観光資源に恵まれて今日もまた賑わいてゆくであろう。

小雨に煙る別府にわかれをつげ、日向の国、宮崎へとむかつたのは午後三時すぎであつた。

（つづく）

夏休みと子どもたち
保護者の注意四つ

今年もまた子どもたちにとつてたのしい夏休みがやつて来ますそこでどうしたらこの夏休みを有意義にすごさせることができるか保護者として考えなければならないことをのべてみましよう。

○規則正しい生活

どこの学校でも『夏休みの生活』については家庭に連絡があると思いますが、その学校の方針をどうらんになつたうえで、子どもともよく相談し、無理のない実行のできる夏休みの生活設計をたてさせてください。

そうしてその計画が実行されるよう激励し、また協力して自主的に規則正しい生活をするよう指導してください。

○まず健康

かわいい子どもを病魔からまもるためじゅうぶん子どもの健康に注意してください。

夏はとかく夜ふかしをしがちですから早寝早起きの規則正しい生活をさせ、すいみんは充分とらせるようにしたいものです。

また夏休み中に眼疾、耳疾、虫歯など長期を要する治療にはよい機会ですから、この際徹底的に治療させるようにしましよう。

○子どもを守ろう

夏休みは学校からの解放感にややもすればいろいろな問題がおこりがちです。

休み中は学校の直接指導がゆきとどきませんので、こどもの生活指導はどうしても家庭の方で注意していただかなくてはなりません。

こどもの非行防止が基盤はありますがさらに一歩おし進めてよそのこどもの生活指導も自分のことと

も同様にやつていただきたいものです。

○危険防止には万全を

水泳、魚つり、登山などは健康増進のうえからも大変結構なことですが、何人の悲しい犠牲者をだしています。

水泳ぎにはかならずきめられたところで泳ぐよう充分指導してください。

会長に神氏
―生活指導連盟―

五所川原市児童生徒生活指導連盟総会はさる三日午後一時から中央公民館で総会を開き、これからはじまる夏休み中のパトロール実施またさきに県から指定、結成された五所川原市青少年問題協議会とタイアップして不良化防止につとめることなどをきめました。

役員改選では会長に神守夫氏（五高校長）、副会長に三上義見氏（五中校長）、高橋民一氏（南小学校長）、寺田孫一郎氏（五小校長）をそれぞれ選任しました

戦殘者遺族等の援護法の一部改正

引揚者給付金等支給法、戦傷病者戦殺者遺族等援護法、未帰還者留守家族等援護法および未帰還者に関する特別措置法等の一部改正が五月十日法律第一一五号により公布されましたからおしらせします

①障害年金、障害一時金、遺族年金、遺族給与金留守家族手当、葬祭料および遺骨引取り経費を増額しました。

②帰還患者が療養の給付を受けることができる期間を当分の間、延長しました。

③厚生大臣が戦時死亡宣告の請求ができる場合を民法第三十条に規定する場合に合致させ、昭和二十八年以降消息不明となつた未帰還者についても請求できることになりました。

④特別措置法による弔慰料の支給を受けるべき遺族の範囲を遺族援護法による弔慰金の受給者の範囲と同様に三親等内の親族まで拡大しました。

⑤生後六カ月未満の孤児であつた引揚者について従外地居住期間が六カ月未満のものであつても引揚者給付金を支給することになりました。

⑥日本国政府の命令または要請により外地に生活の本拠を有するに至つたものと厚生大臣が認める者についてはが外地居住期間が六カ月未満のものであつても外

揚者給付金または遺族給付金を支給することになりました。

⑦引揚後、昭和三十二年三月三十一日以前に二年才以上二十五才未満で死亡した者の遺族に遺族給付金を支給することになりました。

⑧引揚者給付金または遺族給付金を受ける権利の時効期限を一年延長しました。

（註）引揚者給付金の請求は昭和三十八年五月十六日までに請求しなければ時効になります。

そえ温泉の湧出四千三百余、一昼夜に湧き出る量四十万石と聞いて茫然としたものであつた。

人口は十一万で海の国立公園として知られている風光明媚な温泉郷

窓口案内 (5)

水道課の巻

市民（水道利用者）に清浄にして豊富、低廉な用水の供給をはかるための事業をおこなつているのが厅舎をもありますので、水道料金は窓口入り石側の通路をで納入されるようにしてくださいたところの水道課

工務係

…配水管、給水管の維持管理、給水管施設の工事ならびに修繕設計施工の業務を取り扱つておりますのでみなさんの新設工事、改良工事その他にどしどしご利用ください。

管理係

…浄水場の管理とポンプその他、浄水場に施設する機械の運転整備、配水池の管理および配水量の確保、水質基準の保持、水質検査等の管理業務を取り扱つております。

庶務係

…水道事業計画の総括調整、課内事務の総合調整、職員の福利厚生、給与、災害補償および水道事業の広報と業務状況報告等の事務をおこなつております。

経理係

…企業経理をおこない予算の編成、執行および統制、決算書の作成、

です。この水道事業は四月一日から地方公営企業法の一部を適用して公営企業体として新発足しております。

省略いたしますから市民生課市民係までお問合せください。

経理帳簿の整理管理等、財政に関するすべての事務を取り扱つております。

業務係

…水道利用者の使用水量の計量認定と水道料金の調定、徴収および給水工事費、修繕料、その他営業収益の調定、徴収の事務を取り扱つております。また水道料金の減免水道事業に関する苦情、相談もおこなつております。

なお、料金徴収のため現在、検針員を臨宅させておりますが、不在とか転居によりまわりかねる場合もありますので、水道料金は窓口入り石側の通路をで納入されるようにしてください

改正された点は外にもありますが

青海先生書道展
16・17日中央公民館で

当市種井出身でわが国の代表的な書道家である岩谷青海先生がこのたび久しぶりに郷帰りのため帰省しますので、これを機会に中央公民館が主催で岩谷青海先生の書道展を開くことになりました。

日時　八月十六、十七日（九時から四時半まで）

場所　中央公民館ホール

青海先生の略歴

日本書道連盟参与、日本書道会評議員、毎日書道展会員、瑞雲書道会会長、

4、5、6月分 国民年金 保険料
7月31日が納付期限です

八月塵芥処理日程

新宮町8、31日、館町9、10、17日、幾島町18日、柏原町11、18日、上平井町1、12、19日、下平井町3、14、21日、中平井町2、13、20日、十川町14、21、28日、

屋敷町21、22日、本町1、9、10、23、24、27、28日、弥布生町4、12、26、30日、鎌谷町4、12、26、30日、新町5、13、27日、柳町6、14、28日、

町1、8、15、22日、旭町5、6、17、18日、寺町8、19、20、26日、岩木町9、20、27日、川端町10、17、24、31日、田町15、16日、平和町7、30日、

敷島町4、15、16、22日、大町7、19、25日、

日、新町5、13、27、31日、柳谷町6、14、28日、田町15、16日、平和町7、30日、

8、31日。